EL DIARIO PALENTINO

SABADO 1 AGOSTO 1964

N.º REFUNDIDO 7.225

Fundado en 1882 y 1890

TELEFONOS
2006 ADMINISTRACIÓN
1353 REDACCIÓN
1526 IMPRENTA

EL DIA DE PALENCIA

Depósito Legal P—2—1958 (Franqueo concertado)

DIRECCIONES
DIRECCIÓN Y TALLERES: MAYOR, 99
APARTADO DE CORREOS, 17

EDICION MADRUGADA
2'00 ptas.

Trabajos de salvamento en la mina de Champagnole

Los hombres enterrados envían señales a la superficie

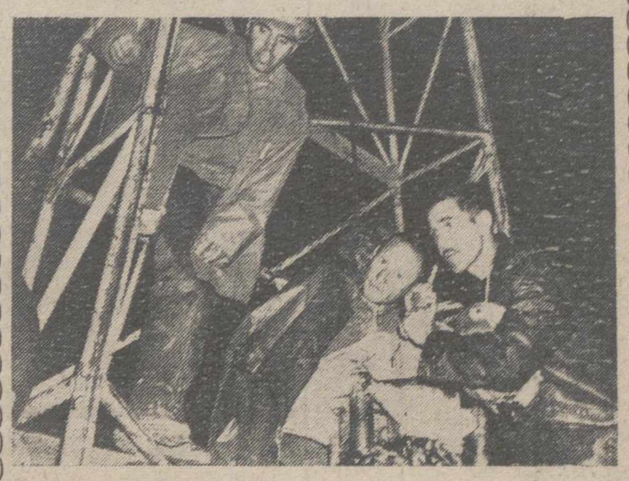

Champagnole (Francia).—Los mineros sepultados en la mina de Champagnole han respondido a las llamadas que se les ha hecho desde el exterior. La primera comunicación con los 14 obreros ha sido establecida por el ingeniero de la mina, M. Minardi. Con este motivo, los equipos de salvamento se esfuerzan por alcanzar a los sepultados. En la foto, el ingeniero Minardi escucha las respuestas de los mineros atrapados en el interior de la mina (Foto Europa Press)

París, 31.—El equipo de salvamento de la mina de Champagnole, en el curso de los nuevos sondeos efectuados esta noche, ha logrado percibir diversos ruidos cerca de la zona donde se encuentran los nueve mineros ya localizados con vida.

Se espera seguir realizando más sondeos, para determinar si tales ruidos pudieron haber procedido de los otros cinco mineros sepultados que se dan por desaparecidos dentro del pozo.—Efe.

OTROS DOS HOMBRES ENVIAN SEÑALES

Champagnole (Francia), 31.—Otros dos hombres de los que se encontraban atrapados en la mina de cal desde el lunes, han enviado señales, en contestación a las que se les han hecho desde la superficie.

Los sonidos fueron recogidos la noche pasada y esta mañana se han repetido, en contestación a los efectuados a través del taladro guía por los equipos de salvamento.

En la superficie se prepara actualmente la apertura de un orificio de emergencia, de unos 20 centímetros de diámetro, en un intento por efectuar contacto rápidamente con los dos hombres quienes se teme puedan encontrarse heridos o cerca del agotamiento.

Se cree que tres de los catorce hombres atrapados en el interior de la mina resultaron muertos instantáneamente. Los nueve restantes están en contacto con la superficie a través de un taladro guía, por el que debe abrirse una salida de escape.

La pasada noche, los técnicos hicieron saber que construirían un nuevo túnel, mediante voladuras, hasta llegar al lugar en el que se encuentran los nueve hombres, cuando el más antiguo capataz, André Martinet, dijo a través del micrófono: "Si empezáis las voladuras, haréis que se derrumbe el techo sobre nosotros".—Efe.

Franco en San Sebastián

San Sebastián.—Por vía férrea, en un nuevo tren Talgo que ha entrado en servicio y procedente de Vitoria, llegó a la ciudad el Jefe del Estado, quien pasará aquí la primera parte de las vacaciones estivales. El Generalísimo fue recibido por la Corporación Municipal y otras autoridades, así como por la población, que le tributó un gran recibimiento.—(Foto Europa Press)

"SPAIN"

UNA NUEVA OFICINA ESPAÑOLA DE TURISMO EN LA QUINTA AVENIDA DE NUEVA YORK

Nueva York 31.—(Del corresponsal de la Agencia Efe).

Una nueva oficina española de turismo será abierta al público mañana en la quinta avenida neoyorquina. La expansión del turismo norteamericano hacia España, el extraordinario aumento en el número de informaciones solicitadas y el incremento en la labor general a realizar hicieron que resultase insuficiente el local de que hasta ahora disponía la oficina. Al buscar otro más espacioso, la Subsecretaría de Turismo decidió que estuviese mejor situado, aún, que el anterior, y se escogió este nuevo local en la Quinta Avenida, en la zona más céntrica, que es donde se encuentran situadas todas las más importantes agencias de viaje, oficinas de turismo y delegaciones de líneas aéreas, entre ellas "Iberia".

La nueva oficina, moderna y luminosamente decorada, es completamente visible desde el exterior y a través de una gran luna de cristal. Su diseño ha sido trazado por el arquitecto español don Javier de Carvajal, autor del pabellón de España en la Feria Mundial. Los muros de entrada, a ambos lados, se encuentran cubiertos con los nombres de numerosas ciudades españolas, esculpidos por José Luis Sánchez. Otra escultura abstracta en hierro, de Amadeo Gabino, figura también a la entrada y un lienzo de ambientación española, de Francisco Farrés, se ofrece en el interior a los visitantes.

Aparte de un extenso mostrador en el que hasta siete personas pueden contestar simultáneamente a quienes llegan a la oficina en demanda de información, el nuevo local ofrece amplias posibilidades para la promoción del turismo español por parte de empresas particulares, que pueden exponer allí sus proyectos y realizaciones. Habrá también una biblioteca para periodistas u otras personas interesadas en el turismo español; servicio para el préstamo de discos; diapositivas, películas, etcétera; archivo fotográfico; sala de Juntas; los necesarios despachos, y, en una segunda fase de las obras una amplia sala para seminarios, proyecciones, conferencias, etc.

Sobre la puerta destaca un gran rótulo en bronce con la palabra "Spain", sin que puedan colocarse anuncios luminosos porque están prohibidos en la Quinta Avenida. En el segundo piso ha sido colocado un mástil para la bandera española, según costumbre de numerosos establecimientos en ésta y otras avenidas neoyorquinas.

La apertura al público de esta espléndida oficina, viene a coronar una serie de medidas tomadas en los últimos años para el fomento del turismo norteamericano a España, entre ellas una considerable ampliación de la campaña de anuncios y la selección de una importante agencia de relaciones públicas norteamericana para la máxima difusión de cuantas noticias pueden resultar interesantes en este sentido.

Al frente de la Oficina Nacional del Turismo español en Nueva York se encuentra don Enrique García Herráiz, que ya dirigió anteriormente la de Texas, secundado por un pequeño plantel de personas que vienen realizando una intensa tarea y que seguramente se verán aumentados en número, ante las necesidades provocadas por el enorme incremento registrado en el interés de los norteamericanos hacia España y por la amplitud y servicios del nuevo local que mañana será abierto al público.

A la hora prevista, el "Ranger VII" se estrelló en la Luna

En el momento del impacto una señal electrónica clara y potente se percibió en la N. A. S. A.

Se espera hayan sido tomadas 4.000 fotografías de nuestro satélite

Wáshington, 31. Urgente. — El «Ranger VII» se ha estrellado en la superficie lunar.—Efe.

COMENZARAN A PUBLICARSE A PARTIR DEL DIA 1

Wáshington, 31. — Las fotografías de la superficie lunar, tomadas por el «Ranger VII», serán publicadas mañana a partir de las cinco de la madrugada (hora española), por los laboratorios de la NASA.—Efe.

EN EL MOMENTO DEL IMPACTO

Wáshington, 31. — Una señal electrónica potente y clara ha sido percibida en las instalaciones de la NASA, en el momento del impacto lunar del «Ranger VII».—Efe.

SE ESPERA QUE HAYA TOMADO 4.000 VISTAS

Wáshington, 31. — Durante los trece minutos y medio que han precedido al impacto lunar, se espera que el «Ranger VII» haya tomado cerca de 4.000 fotografías de un sector de la Luna.

Las primeras fotografías debían ser tomadas a 1.650 kilómetros de la Luna, la última solamente a un quinto de segundo antes de que los 363 kilos de carga útil cósmica se estrellasen contra la Luna.

Las cámaras del «Ranger VII» si todo ha funcionado a la perfección, deben haber fotografiado una superficie lunar comprendida entre 289.682 kilómetros cuadrados y 1.390 metros cuadrados.—Efe.

EXCELENTES SEÑALES ELECTRONICAS

Wáshington, 31. — El «Ranger VII» ha enviado una serie de excelentes señales electrónicas desde el momento en que entraron en funcionamiento sus seis cámaras hasta el del impacto lunar. Estas señales están siendo transformadas en clichés fotográficos por los laboratorios de la NASA en Pasadena.—Efe.

SE VERIFICO A LA HORA PREVISTA

Wáshington, 31. — Según la Agencia France Presse, el impacto del «Ranger VII», se produjo a la hora prevista.—Efe.

COMIENZAN A RECIBIRSE FOTOGRAFIAS

Pasadena (California), 31.—(Muy urgente).—Las cámaras del «Ranger VII» funcionan. El «Ranger» ha fotografiado la luna. La NASA recibe las fotografías de la Luna tomadas por la astronave.—Efe.

(Más información en 6.ª página)

FRAGA IRIBARNE, en El Ferrol del Caudillo

Visitó y clausuró la II Feria del Noroeste de España

El Ferrol del Caudillo, 30.—El Ministro de Información y Turismo, don Manuel Fraga Iribarne, se trasladó hoy a esta ciudad, desde su finca de Porbes, en Betanzos, para visitar y clausurar la II Feria del Noroeste de España y primera de la Industria Naval. Acompañaban al Ministro el Gobernador civil de la provincia, señor Martín Freire; el consejero nacional, señor Salgado Torres; el delegado de Información y Turismo de La Coruña, señor Serrano Castilla, y otras autoridades.

Al llegar al recinto ferial, en Punta Arnela, rindió honores al Ministro una Compañía de Infantería del Regimiento de Marina número 44, con bandera, escuadra y banda. El señor Fraga Iribarne revistó la Compañía, que después desfiló ante él y las autoridades, entre las que se hallaban el capitán general interino del Departamento, vicealmirante don Manuel Suñico Castedo; Gobernador militar de la plaza, general Sáenz Aranaz, y el Obispo de la Diócesis. El Ministro fue saludado, en nombre de la ciudad, por el alcalde, D. Rogelio Cenalmor Ramos, que se hallaba al frente de todos los miembros de la Corporación municipal.

El Ministro penetró en la Feria con el presidente del Comité Ejecutivo de la misma, don Alfonso Junquera; el director general, señor Cardona; el vicepresidente, señor Alvarillo, y representaciones diversas.

Recorrió detenidamente todos los stands del certamen, del que hizo grandes elogios.

Terminada esta visita se celebró el acto de clausura en el Salón de Exposiciones del ilustre pintor ferrolano Imeldo Corral.

El presidente del Comité Ejecutivo de la Feria, don Alfonso Junquera, pronunció un discurso sobre la significación del acto que se celebraba.

Habló luego el alcalde, señor Cenalmor, que hizo un elogio del certamen y del éxito que había alcanzado, y ofreció al Ministro el saludo de la ciudad con un recuerdo para el Caudillo, primer ferrolano.

El señor Fraga Iribarne tuvo palabras de agradecimiento para el Comité de la Feria y para el alcalde. Expresó su satisfacción por la visita que había hecho al certamen, que calificó de maravilloso. Agregó que el acto de clausura que se celebraba cierra un período formidable para El Ferrol del Caudillo y para la industria naval. Hizo luego un canto a los veinticinco años de paz y dijo que España se ha recobrado bajo la dirección del Caudillo de España, hijo de El Ferrol.

El señor Fraga Iribarne fue muy aplaudido.

Terminado el acto, fue servido un refrigerio a los asistentes.—Cifra.

La festividad de S. Ignacio de Loyola, en Navarra

Pamplona, 31. — La festividad de San Ignacio de Loyola se ha celebrado con extraordinaria solemnidad.

En la capilla erigida en memoria de la herida que Ignacio de Loyola sufrió en Pamplona en defensa de la independencia nacional, se han oficiado misas de comunión, una de ellas, organizada por la Asociación «Oración y Penitencia», aplicada por los que, en la Cruzada de Liberación Nacional, dieron sus vidas por Dios y por España.

También ha habido misa solemne, al final de la cual los fieles entonaron el himno a San Ignacio.

La capilla del Santo está siendo visitadísima durante todo el día.—Cifra.

CURSO DE VERANO

Pamplona, 31. — El VII Curso Internacional de Verano que celebra el Instituto de Periodismo de la Universidad de Navarra, continúa sus actividades. Ha pronunciado una conferencia el catedrático de la Universidad de Madrid, don Jesús López Medel, que desarrolló el tema «Proyección Social de la Universidad».

El orador hizo un detenido estudio de la influencia que tiene la Universidad en el campo social. Ha dicho, también, que la Universidad tiene una doble función de presencia y participación en la vida social, y que estas dos funciones constituyen una unidad inseparable.—Cifra.

REGRESAN DE LONDRES LOS PROFESORES DE LA UNIVERSIDAD DE NAVARRA

Pamplona, 31 .— Han regresado de Londres los profesores de la Universidad de Navarra, don Manuel Ferrer y don Alfredo Floristán, después de asistir al XX Congreso Internacional de Geografía.

El profesor Floristán tuvo una intervención en el Congreso, desarrollando el tema «Sierras Deurbasa y Andia», y el señor Ferrer disertó sobre «Localización industrial en la España cantábrica». Visitaron también en Londres la exposición de cartografía.—Cifra.

Se casó en Lisboa una hija de Kubitschek

Lisboa, 31. — Se celebró ayer en esta capital la ceremonia religiosa del enlace matrimonial de la señorita Marcia Kubitschek, hija del expresidente de Brasil, con Baldomero Bárbara.

Entre los invitados se notaba la presencia de gran número de brasileños llegados por vía aérea, así como de varias personalidades portuguesas. Una gran multitud de personas, reunidas al lado de la iglesia, aclamaron al expresidente Juscelino Kubitschek, quien gozaba en la capital portuguesa de una gran popularidad.

La familia Kubitschek ha recibido, con tal motivo, diez mil telegramas de felicitación.—Efe.

La estancia de López Bravo en Japón y Romeo Gorría en Chile

El ministro de Trabajo de Panamá se entrevista en Madrid con el capitán general Muñoz Grandes

Tokio, 30.—El ministro español de Industria, don Gregorio López Bravo, será recibido en audiencia el viernes por el emperador del Japón, Hiro Hito. Seguidamente, el ministro dejará Tokio para realizar una visita de tres días por el Japón central.

En el programa de visitas del señor López Bravo figuran el sector industrial de Kansai, en la isla de Hondo, los centros industriales de Osoka, y la antigua capital japonesa de Kyoto.

En su viaje de regreso a Tokio visitará el ministro importantes fábricas en las ciudades de Gifu y Nagoya.—Efe.

ROMEO GORRIA EN VIÑA DEL MAR

Santiago de Chile, 31.—El ministro español de Trabajo, don Jesús Romeo Gorría, se ha trasladado hoy a Viña del Mar para asistir a un almuerzo que le ofrecieron los españoles residentes en esta ciudad. El señor Romeo visitará El Paso, en el vecino puerto de Valparaíso.

En las últimas horas de la tarde, tenía previsto su regreso a la capital, para emprender hoy viernes, viaje a Buenos Aires, continuando su gira por algunos países de Iberoamérica.

Los asesores del ministro español prosiguieron sus reuniones con altos jefes de la superintendencia de Seguridad Social, de la Dirección General del Trabajo, para seguir estudiando un convenio de seguridad social y asuntos laborales entre los Ministerios de Trabajo de España y Chile.—Efe.

LOPEZ BRAVO RECIBIDO POR EL EMPERADOR

Tokio, 31.—El ministro de Industria español, don Gregorio López Bravo, acompañado de su esposa ha sido recibido en audiencia por el emperador Hiro Hito y la emperatriz Nagako en el Palacio Imperial.

La audiencia, que tuvo lugar en la sala de recepciones de la tercera planta del palacio, duró una hora.—Efe.

EL MINISTRO DE TRABAJO DE PANAMA VISITA A MUÑOZ GRANDES

Madrid, 31.—A primeras horas de la mañana de hoy el ministro de Trabajo de Panamá, doctor don Bernardino González Ruiz, ha visitado al vicepresidente del Gobierno, Capitán General don Agustín Muñoz Grandes con quien departió cordialmente durante media hora.

El señor González Ruiz, iba acompañado del subsecretario de Trabajo, señor Gómez Acebo.—Cifra.

EL MINISTRO NIGERIANO DE INFORMACION EN MADRID

Madrid, 31.—En la mañana de hoy, el ministro nigeriano de Información, señor Benson, visitó en su despacho oficial al subsecretario de Información y Turismo, don Pío Cabanillas, quien lo recibió en nombre del ministro del Departamento, señor Fraga Iribarne.

El señor Benson, que llegó acompañado del jefe del protocolo fue recibido en la puerta del Ministerio de Información y Turismo por el secretario general técnico, señor Cañadas; oficial mayor, señor Blanco Argibay y el marqués de Bassecourt.

Después de conversar con el señor Cabanillas, el ministro nigeriano recorrió las dependencias del Ministerio.—Cifra.

Negros y blancos

Las tropas del Estado restauran el orden en Rochester

Rochester.—Las tropas del Estado han restaurado el orden en Rochester, en cinco horas, después de tres días de disturbios raciales. En dichos tres días resultaron tres muertos y 350 heridos. Unas 700 personas están encarceladas, mientras que 1.000 policías y tropas del Estado continúan patrullando por las calles. En la foto, detención de un negro por las tropas del Estado, por no obedecer el estado de queda establecido. El negro dijo que estaba frente a su jardín mirando a su gato.—(Foto Europa Press)

El "Azor", en el puerto exterior de Castro Urdiales

Su entrada fue presenciada por numeroso público

Doña Carmen Polo de Franco y su hija inauguran "Luz y Sonido", en Loyola

Castro Urdiales, 31. — El yate «Azor», con Su Excelencia el Jefe del Estado a bordo, ha entrado en el puerto exterior de Castro Urdiales a las nueve y media de esta noche, haciéndolo poco después la fragata «Hernán Cortés», buque escolta del «Azor», la entrada de éste en el puerto exterior fue presenciada por numeroso público desde los muelles y terrazas del Club Náutico.—Cifra.

LA ESPOSA E HIJA DEL JEFE DEL ESTADO, EN LA BASILICA DE LOYOLA

San Sebastián, 31.—La esposa de Su Excelencia el Jefe del Estado, doña Carmen Polo de Franco, acompañada de su hija, la marquesa de Villaverde, ha asistido esta noche a la inauguración del espectáculo «Luz y sonido», que ha sido montado en la Basílica de Loyola, sobre un guión del Padre Artallus y música del maestro Francisco Escudero, que interpretan la Orquesta del Conservatorio de Música de San Sebastián y el Orfeón Donostiarra.

También asistieron al acto, que tuvo una hora de duración, el ministro de Jornada y de Asuntos Exteriores, don Fernando María Castiella; el Padre Provincial de la Compañía de Jesús; el gobernador civil de Guipúzcoa y las autoridades locales y provinciales. El espectáculo recoge los pasajes más culminantes de la vida del Fundador de la Compañía de Jesús, San Ignacio de Loyola.—Cifra.

M.C.D.2022

PALENCIA AL DIA

APAGON

Los apagones resultan molestos para todos, salvo para alguna pareja de novios.

El quedarse súbitamente sin luz, nos hace el efecto de quedarnos ciegos. Y andar en tinieblas no es lo más satisfactorio para los que no poseemos las condiciones del gato.

Pero si los apagones, por esto, son francamente fastidiosos, ninguno mas inoportuno que el que afectó a la iluminacion del stadium madrileño de Vallehermoso, en la noche del jueves, cuando estaba en toda su salsa la prueba magna de la reunión atlética, la de los 5.000 metros lisos, en la que los ases de la baraja pedestrista española, entre ellos el palentino Mariano Haro, junto con el plusmarquista y «comodísimo» corredor colombiano Mejía, dirimían la supremacía nacional en esta distancia, con vistas también, los que aún no han dado la marca prefijada, a clasificarse para la Olimpiada de Tokio.

Todo estaba a punto de culminarse. Los campeonísimos Aguilar, Mejía, Haro y Aritmendi, a falta únicamente de dos vueltas para terminar la prueba, entablaban un terrible codo a codo, sensiblemente distanciados del resto de los corredores, enfilando ya los últimos 800 metros.

Muchos millones de españoles --entre éstos, naturalmente, miles de palentinos-- nos asomábamos a la pantalla de la TV, llenos de expectación, atiborrados de emoción, en espera de enfilarse la meta, en la que iba a ser --se pronosticaba-- dramática llegada.

Pero vino el apagón mucho antes. Quizá, queriendo actuar como digitalina, para los de corazón no muy fuerte, dejó caer el telón de las sombras, la pantalla se llenó de puntitos y los espectadores nos quedamos a la luna de Valencia.

Nos imaginamos el disgusto de los televidentes palentinos, porque fue el nuestro propio, ya que el inoportunísimo apagón, además de fastidiarnos la contemplación de la prueba atlética, frustró ésta, al obligar a suspenderla, y echó por tierra el gigantesco esfuerzo y las esperanzas que Haro había puesto en esta carrera ante la cátedra madrileña. En fin, cosas de la luz, que nos dejó a unos y a otros renegando de Edison y demás «brujos» de la electricidad.

No descubrimos nada nuevo si decimos que por la provincia hay diseminados formidables templos --esas «iglesias catedrales» de las que habló el poeta--, cuya conservación, a veces, deja algo que desear.

Para que su reconstrucción se lleve a cabo, el Ministerio de la Vivienda, a través de la Junta Nacional de Reconstrucción de Templos, ha concedido unas subvenciones, que se aplicarán en las obras a realizar a este efecto en cinco templos palentinos, entre ellos el de San Antolín, de la capital, según se hace público por la Delegación Provincial del Ministerio citado.

DE ENSEÑANZA

DELEGACION PROVINCIAL DE PROTECCION ESCOLAR

BACHILLERATO DE «ESTUDIOS NOCTURNOS» DEL INSTITUTO «JORGE MANRIQUE»

Hasta el día 10 de agosto, los alumnos de Bachillerato de «Estudios Nocturnos» del Instituto «Jorge Manrique» pueden presentar instancia solicitando beca de «Prórroga» o de «Nueva Adjudicación».

Los impresos, en moledo oficial, los facilitará la Delegación de Protección Escolar. Y, en ellos, deberán nacer constar las calificaciones obtenidas en el último o en los dos últimos cursos, según los casos.

Palencia, Julio de 1964.

DELEGACION PROVINCIAL DE PROTECCION ESCOLAR DE PALENCIA

Se interesa la urgente presentación en esta Delegación Provincial, de **cuatro a seis de la tarde** de todos los alumnos que a continuación se relacionan:

Pascual Mancebo Ruiz, Félix Fresno García, Plácido Rueda Mancebo, María Luisa San Miguel, Antonio Espinosa Prieto, Lorenzo Pérez Pérez, Luis Ignacio Gutiérrez Millán, María Ascensión Fernández Durántez, Bernardo Cabezón Revilla, Jorge del Río Villegas, Manuel García Solís, José Luis Capa Nuñez, Miguel Angel Río Curiel, Agustín Arroyo Ramos, Aurelia Vallejo Mínguez, Teodoro Mancebo Rueda, Angel González L., José Luis Franco Puebla, Rosario Miguel Montoya y Angel Pablo García Colmenares.

Palencia, Julio de 1964.

Terminó el curso del "Mes de la Amistad"

Despedida emocionada de los "mesistas", desde DIARIO - DIA, a Palencia y a los palentinos

De regreso a Madrid han visitado el Valle de los Caídos y El Escorial

Ayer viernes, partieron en autocar hacia Madrid las muchachas y muchachos del «Mes de la Amistad», dando así por terminada su estancia en Palencia.

Al abandonar la ciudad sonaron espontáneos y entrañables los vivas a Palencia, a la vez que de los ojos de muchos la emoción y la gratitud hicieron correr el llanto. Para ellos su estancia en Palencia será inolvidable. Así nos han rogado que lo hagamos constar en el periódico. Al despedirnos de ellos, de forma unánime nos pidieron que desde nuestras páginas hagamos constar su gratitud a la ciudad entera, que tantas muestras de amistad les ha brindado, sin pedir nada a cambio. Gratitud que hacen también a cuantas autoridades y personalidades han hecho posible la celebración de este encuentro universitario y a los que en sus recorridos por nuestros pueblos les brindaron generosa hospitalidad y con ella, de manera imparcial, la lección de la realidad maravillosa de España. Nos han rogado asimismo que subrayemos la satisfacción que han sentido al compartir la conversación y el pan en muchos hogares palentinos. Y, finalmente, quieren también que desde nuestras páginas pidamos disculpas por si en algún momento su entusiasmo y alegría juveniles pudieron desbordar la tranquilidad de la propia ciudad. No hubo en ello malicia ni inconsciencia, sino sencillamente juventud, mucha juventud, a la que han de disculparse algunas cosas. Así ha sido su partida, llevándose muy adentro la nostalgia de nuestra ciudad, que, gracias al «Mes de la Amistad» no será ya tan desconocida allá donde se encuentre, sea la nación que fuere, uno de estos simpáticos «mesistas».

De regreso hacia Madrid se han detenido en el Valle de los Caídos y en El Escorial, que han visitado detenidamente. Desde Madrid cada uno emprenderá el viaje a su lugar de origen.

La jornada del jueves la destinaron los «mesistas» a despedirse de sus amistades acá y en adquirir multitud de recuerdos de su estancia en Palencia. Muchos de ellos también se trasladaron a Paredes de Nava, donde visitaron y admiraron el museo de Berruguete, que don Alejandro Luis ha constituido en la iglesia de Santa Eulalia. Por la tarde celebraron un baile en la Piscina y después de la cena, una fiesta íntima, en la que cada uno de los «mesistas» se fue despidiendo públicamente de los demás; el director del curso hizo entrega a nuestro compañero de Redacción Pedro-Miguel Barreda, de la «Medalla de la Amistad».

También convivieron con los «mesistas» las horas finales los charros mejicanos, que acudieron al albergue del Campo de la Juventud a agradecer las atenciones que estos muchachos han tenido con Aquilino Aguilar, lesionado en el festival de la plaza de toros, y al que los miembros del «Mes de la Amistad» habían asistido como invitados de honor.

CASA DE SOCORRO

LESIONADOS. — El personal de servicio en la Casa de Socorro, ha prestado asistencia médica a los siguientes:

Manuel García, de 9 años, que sufría heridas contusas en la región mentoniana y rotuliana, por caída.

Julio Alfonso, de 3 años, herida contusa en el labio superior e inferior.

Magdalena Fernández, de 28 años, ingestión de sustancia venenosa.

Adela Giménez, de 12 años, herida contusa en la región rotuliana derecha.

José Luis Alvarez, de 11 años, herida incisa en la cara palmar derecha.

Santiago Garrido, de 2 años, herida contusa en la región frontal.

Teresa Anero, de 10 años, herida punzante profunda en la muñeca derecha, con probable cuerpo extraño alojado en la misma.

Emilio Peña, de 12 años, a quien se extrajo un perdigón alojado en el pie derecho.

APARTAMIENTOS Y PISOS CON GARAJE

COSTA DEL CANTABRICO

En NOJA, a 10 kms. de Laredo y 35 kms. de Santander.
¡El mejor lugar de la Costa Cantábrica!
Sol, aguas y playas muy limpias, paisaje maravilloso.
Precios, desde 200.000 a 450.000 ptas.
Forma de pago hasta 10 años.
Construcciones B. Menéndez.
Hurtado Amézaga, 3, 1.º izquierda. BILBAO.

Convenio colectivo sindical en el comercio del metal

Afecta a los trabajadores de las 58 empresas existentes en la capital

En la Casa Sindical tuvo lugar a última hora de la tarde del jueves la firma de un convenio colectivo, que afecta a las empresas y trabajadores del comercio del metal, radicantes en la capital.

La comisión deliberante, que ha llevado a cabo los estudios previos al convenio, ostentaba la representación de 58 empresarios y de 219 productores, encuadrados en el Sindicato del Metal. Las tareas de la comisión han estado presididas por don Modesto Alonso Emperador, en quien las partes concertantes han encontrado la máxima comprensión y objetividad, a la par que preocupación por los problemas, que tanto a empresarios como a trabajadores del comercio del metal afectan.

El nuevo convenio tiene efectos desde el primero de julio y en sus conclusiones se estipulan mejoras salariales, que se cifran sobre el 30 por 100 de los sueldos legales actuales; se incrementa asimismo la antigüedad y las gratificaciones extraordinarias, con base además en las mejoras del convenio, serán de 30 días, en lugar de los 15 que hasta ahora se venían percibiendo. Se aumenta asimismo el período de vacaciones a aquellos productores que lleven prestando servicios en la empresa más de diez años y se concede también a los trabajadores un plus de eficacia.

Ha actuado de asesor del convenio el letrado de Sindicatos, señor Plaza Mariscal y como secretario, don Alfonso Revuelta.

La firma del convenio estuvo presidida por el vicesecretario de Ordenación Social, don Enrique Quirós García, que ostentaba la representación del delegado sindical provincial.

Cámara Oficial de Comercio e Industria de la Provincia de Palencia

Actividades molestas, insalubres, nocivas y peligrosas

Se pone en conocimiento de todos los comerciantes e industriales de la capital y provincia, titulares de fábricas y establecimientos cuyas actividades produzcan ruidos, vibraciones, polvo y otras molestias y peligros, que de conformidad con la dispuesto en la Orden de 21 de marzo último del Ministerio de la Gobernación, y en evitación de las sanciones previstas en el Reglamento Nacional de estas actividades, incluso del cierre del establecimiento, deberán cumplir la siguiente prescripción:

ACTIVIDADES CON LICENCIA MUNICIPAL: Solicitarán la calificación (Disposición Transitoria 1.ª de la Instrucción) en impreso que se facilitará en esta Cámara durante las horas de oficina de 9,30 a 13,30 horas, antes del primero de octubre próximo.

Cuantas dudas tengan los interesados, serán aclaradas en la Secretaría de esta Corporación.

Palencia, Julio de 1964.—El presidente accidental, **DANIEL FERNANDEZ DURAN.**

Padre de familia: la alfabetización del hogar, incluyendo la del servicio doméstico, es deber y responsabilidad tuya.

Cartelera

TEATRO PRINCIPAL
HOY
Sesión continua
¡Gran programa doble!
«PEPE»
Dos horas de carcajadas con
CANTINFLAS
Y
«¡HOLA, MUCHACHOS!»
Mayores
:—: :—: :—: :—: :—: :—: :—:
PROXIMAMENTE
Presentación de la Compañía
MARY CARRILLO
con
PEPE ORJAS

CALIFICACION MORAL

"Pepe" (3), "Hola, muchachos" (5), "La chica del auto-stop" (5), "La isla de Arturo" (4), "Psicosis" (3), "Como en un espejo" (3), "Camping" (3R), "Tú y yo somos tres" (3), "La fragata infernal" (5), "Fiel amigo" (1) y "Ya tenemos coche" (2).

Pelikan
GOMA ARABIGA

Industrias Gráficas
DIARIO-DIA
MAYOR, 145-147 • PALENCIA

Cuatro Cantones

Hasta la vista, amigos

—«Adiós».
—«Au revoire».
—«Arrivederci».
—«Good bye».
—«Adieus. Passe bem».
—«Auf Wiedersehen».

—Hasta la vista, amigos; y perdonad algunos de vosotros, que al periodista no le dé más de sí su escala internacional del lenguaje de despedida.

Sencillamente se trata de deciros adiós; porque esta etapa ha terminado. Y el periodista sabe que decir adiós, es triste. Que es triste rizar despedidas; que es triste alzar el diestro brazo y abanicar el aire con la mano, mientras alguien —un amigo, unos amigos— se alejan; y que es triste flamear el pañuelo, mientras el espacio de tierra se va agrandando entre nosotros.

Os decimos adiós desde Palencia, a vosotros, estudiantes del «Mes de la Amistad». Vuestra misión ha terminado aquí, por este año. Es la primera piedra de ese gran edificio del afecto internacional, universal, que España comienza a levantar ilusionadamente, habiéndose encontrado para ello el gran solar de Palencia, la «ciudad abierta», como la llamó un entrañable compañero de periodismo.

Aquí habéis venido a sentaros en el gran aula palentina, para aprender una lección de «amistad», y habéis aprobado el primer curso para este doctorado del corazón. Nosotros sabemos que a la vuelta de unos años el mundo tendrá ya muchos doctores del corazón, y las gentes podrán aprender la gran lección de la «amistad»; esa lección que el mundo busca, que el mundo necesita, que el mundo desea; esa lección que aquí, en una ciudad callada, patriarcal, serena y sencilla, ha comenzado a darse este año, con una alegría inusitada, con un optimismo ejemplar.

Se ha clausurado el primer curso; terminó la primera etapa; acabó este inicial «Mes de la Amistad». Comenzó bien, pues comenzamos llamándonos amigos; y ahora —al cumplirse— vemos que teníamos razón, y que, efectivamente, somos amigos..., vosotros y Palencia..., España y un manojo de países representados en vosotros. Aquí encontrasteis una mano abierta, que supisteis estrechar, precisamente por ver que era sincera, y que vosotros veníais predispuestos a hacer realidad la amistad. Aquí fuisteis pespunteando, día a día, el amable entramado del afecto. Y ahora, al marchar, lleváis una serie de gratísimas sensaciones, como huella que tardará en borrarse, que quizá jamás desaparezca.

La lección de amistad fue buena; y a la vez aprendisteis a conocer a Palencia, y a través del ventanal palentino aprendisteis a ver la verdad de España. Nos alegra a nosotros que nuestra capital y nuestra provincia hayan sido magnífico mirador para esa estupenda visión española que ahora os lleváis.

La lección de amistad se ha cumplido. Nosotros sabemos que lleváis el afecto palentino con vosotros, estad a la vez seguros de que hay un poco de tristeza en nosotros, ahora, cuando alzamos al viento el diestro brazo y rubricamos el aire con la mano abierta, tened la seguridad que hay bastante sentimiento al abrir al espacio nuestro pañuelo, y al iros diciendo adiós, que puede traducirse en hasta luego, hasta la vista o hasta el año que viene, en que Dios quiera vuelva a florecer el «Mes de la Amistad»:

—«Au revoire».
—«Arrivederci».
—«Good bye».
—«Adieus. Passe bem».
—«Auf Wiedersehen».
—«Adiós, amigos».

El próximo año se celebrará en Palencia el XXVI Congreso Nacional de Esperanto

Así se ha acordado en el Congreso jubilar desarrollado en Valencia

Del 3 al 29 de Agosto tendrá lugar en el Campo de la Juventud un cursillo de Esperanto, organizado por el Grupo Esperantista Palentino

Del 21 al 24 de julio, se ha celebrado en Valencia el XXV Congreso Nacional de Esperanto, al que ha asistido una representación palentina presidida por don Dativo Blanco, vicepresidente del Grupo Esperantista Palentino.

La brillantez de este Congreso ha superado todos los pronósticos. Las autoridades, organismos y entidades valencianas rivalizaron en atenciones con los congresistas, así como algunos de los pueblos valencianos que visitaron, Cheste, por ejemplo, donde el recibimiento de los asistentes a este congreso esperantista, tuvo cordialísimos acentos.

Los actos de inauguración tuvieron lugar en la Catedral de Valencia y Paraninfo de la Universidad, con misa y acto de apertura, que presidieron el gobernador civil y arzobispo de Valencia, así como otras autoridades y representaciones, y el presidente de la Federación Esperantista Española Dr. don Miguel Sancho Izquierdo, doctor honorario de la Universidad de Zaragoza.

Dado el carácter del congreso jubilar que tenía el presente, el número de asistentes fue superior al de otros congresos, pues concurrieron más de cuatrocientos esperantistas representantes de diferentes provincias españolas, que, unidos al centenar y pico de asistentes internacionales al XXV Congreso de Esperantistas Católicos, que también se celebró en Valencia simultáneamente al nacional, del 23 al 29 del corriente, dieron una extraordinaria afluencia y esplendor a este encuentro esperantístico.

En las sesiones celebradas por los congresistas españoles han ido adoptándose importantes conclusiones en torno a la mayor difusión del idioma auxiliar Esperanto en España y a la publicación en Esperanto de unos folletos turísticos de propaganda de nuestro país por el mundo.

Pero, sin duda, para los esperantistas palentinos, el acuerdo más importante tomado fue el de celebrar el próximo Congreso Nacional en Palencia, petición que hizo el Sr. Blanco, y que fue aprobada por unanimidad por los asistentes.

Por lo tanto, el año próximo, probablemente durante el mes de julio (pues el presidente de la Nacional Dr. Sancho desea celebrarlo antes de dirigirse a Tokio, donde asistirá al Congreso Universal de Esperanto, que se celebrará del 31 de julio al 8 de agosto en la capital japonesa), Palencia será marco por primera vez en su historia, de este Congreso Nacional Esperantista.

El Grupo Esperantista Palentino, que preside don Benito Calvo López, ha recibido esta decisión de la Nacional con la satisfacción consiguiente. En el deseo de seguir fomentando la enseñanza del Esperanto, este grupo ha organizado un cursillo de verano, en el Campo de la Juventud, que tendrá lugar del 3 al 29 de agosto, de 8 a 9 de la tarde, en el que podrán participar cuantos palentinos lo deseen, siendo la matrícula gratuita. Competentes profesores se encargarán de las clases correspondientes, empleando sistemas modernos y metodología adecuada, a fin de conseguir en este curso intensivo que los alumnos adquieran suficientes conocimientos del Esperanto, para su práctica y empleo positivo.

Este cursillo cerrará el período de actividades del presente año académico, reanudándose en octubre próximo las reuniones, clases ordinarias, charlas y demás actos que van marcando la tónica de actividades del Grupo Esperantista local.

DIARIO DE AVISOS

FARMACIAS DE GUARDIA. — Durante la semana están de guardia las siguientes:

ZONA NORTE: La de don Manuel Arangüena (Barrio y Mier, 8).

ZONA SUR: La de don Antonio de Fuentes Tapis (Mayor, 34).

Independiente de éstas, permanecerá de guardia permanente la farmacia de don Anastasio Arenal (Paseo del Otero, 91).

REGISTRO CIVIL

NACIMIENTOS. — Tomás Ortiz Gómez, de Tomás y María de la Soledad; María Cruz Paredes León, de José y Concepción; Francisco Javier Lomas Villán, de Aurelio y Elisa.

DEFUNCION. — Trinidad Cayón Marcos, de dos meses, Beneficencia Provincial.

CUPON PRO CIEGOS

Lista del número premiado del «Cupón Pro Ciegos», correspondiente al sorteo celebrado el día 30 de julio de 1964.

Premiado con 500 pesetas, número 519, y con 50 pesetas, todos los terminados en 19.

Rincón ameno

BELLEZA

Dos nenas ponderan la belleza de sus respectivas mamás.

--Mi mamá tiene los cabellos rubios.

--Y la mía, ondulados.

Los de mi mamá brillan como el oro.

--Sí; pero los de la mía se quitan y se ponen cuando mamá quiere.

HALLAZGO

El director había perdido un billete de mil pesetas. Uno de sus empleados entra en el despacho para devolverle el dinero encontrado.

--Está bien, usted es un hombre honrado. Pero fue un billete de mil lo que perdí y no diez billetes de cien pesetas.

--Sí --reconoce el empleado--, pero la última vez que encontré un billete de mil, el dueño no tenía cambio.

CLASES DE TRABAJO

Ocurrió hace tiempo. El novelista Alejandro Núñez Alonso --dominador de todos los temas-- estaba en su despacho trabajando.

Oyó que llamaban al teléfono. Una muchacha que acababa de entrar a trabajar en su casa lo cogió. Alguien preguntaba por Alejandro.

El escritor escuchaba lo que decía la muchacha. Al parecer, la persona que llamaba no quería molestar a Núñez Alonso en el caso de que estuviese trabajando.

--No, señor; no se preocupe. El señor no está trabajando. Está escribiendo...

FUGA DE VOCALES, NUM. 7:

L. .nq...t.d .s m.dr. d. l. .nd.g.st..n

SH.K.SP..R.

Solución al número 6:
Poca hiel corrompe mucha miel.
Proverbio persa

CRUCIGRAMA
Número 36:

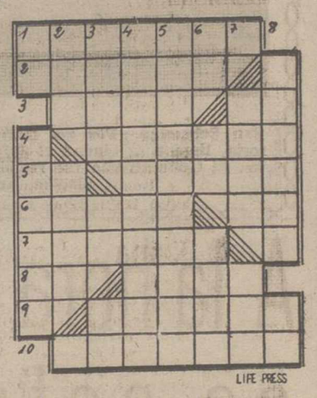

Horizontales: 1: Gamuzas. 2: Invasores de España en el siglo V. 3: (al revés) Hablé. Verbo. 4: Libreta de bolsillo. 5: Letra griega. En el cuerpo. 6: Avizorar. Estoy informado. 7: Manar. 8: Vocal repetida. (al revés) Recelé. 9: Citan al margen. 10: Ordinaria.

Verticales: 1: Divinidad egipcia. Honrados. 2: Consonante. Distinto. 3: Pequeña. Río gallego. Desinencia. 4: Misterioso. 5: Figuradamente, alternáramos. 6: Pronombre. Consonante repetida. Desafíe. 7: Chiflados. Pandero árabe que se usa en las ceremonias religiosas. 8: Rezases. Repetido, canción de cuna.

Sol. al Crucigrama número 35:

Horizontales: 1: Reparar. 2: Agapes. 3: Anás. Te. 4: Aridos. 5: Ol. Edema. 6: Marne. Ad. 7: oretnE. 8: Da. atsE. 9: Créase. 10: Trastos.

Verticales: 1: Ra. Cómoda. 2: Egara. Lara. 3: Pana. Re. Cr. 4: Aparentara. 5: Residentes. 6: As. De. esaT. 7: Toma. Eso. 8: Pesado. Es.

DE SOCIEDAD

PETICION DE MANO. — Por los señores de Herrero y Payo, de Paredes de Nava, y para su hijo Francisco-Javier, del Cuerpo de Titulares Mercantiles, ha sido pedida en Arévalo (Avila), a los señores García y Rogero, la mano de su hija María-Cristina.

La boda quedó concertada para el próximo mes de septiembre en aquella histórica ciudad.

TUBERIA DE ACERO ESTIRADO
SIN SOLDADURA
SURGE, S. L.

CINE REY DON SANCHO

Hoy Sábado: Continua desde las cinco

UN SENSACIONAL PROGRAMA DOBLE INIGUALABLE

"CIMARRON"

GLEEN FORD — MARIA SCHELL
(Pases aproximados: 5 y 9)

Y

"13 Calle Oeste"

ALAN LADD — ROD STEIGER
(Pases aproximados: 7'30 y 11'15)

Una calle de misterio... en donde la fría amenaza acecha en cada puerta...

(MAYORES)

†

R. A. D. E. C.

Por el alma de los Consejeros y Empleados fallecidos durante los 50 años de fundación del BANCO CASTELLANO en Palencia; esta Entidad celebrará una Misa y Responso en la iglesia de Ntra. Sra. de la Calle hoy, día 1, a las 12'30 de la mañana.

Con este motivo el BANCO CASTELLANO suplica a sus clientes y amigos una piadosa oración por el alma de los finados.

M.C.D.2022

Acotaciones a la vida provincial

La dulzaina de "Juan Uvas"

El señor «Juan Uvas» se ha retirado.

...También los dulzaineros tienen su «retiro», su acabar musical, su punto final en la gracia folklórica de su arte rústico, pueblerino, maravilloso.

Y Aguilar de Campoo se ha quedado sin dulzaina.

Aquí no hubo relevo. Aquí se rompió —al parecer— la continuidad. Y Aguilar de Campoo se quedó sin una jugosa y entrañable estampa, que no está —en ninguna manera— reñida con el multicolor y excéntrico capítulo musical del momento juvenil actual.

...¿Cómo va a estar reñido, si el periodista puede dar fe de haber escuchado —por estos pueblos de Dios— nada menos que un ritmo de «bossa nova» en la fina y aguda expresión musical de la típica dulzaina? Concesiones de este rústico y campero instrumento, haciendo «pinitos» para decir a los mozalbetes de flequillo y a las muchachitas de movimientos epilépticos, que también los ritmos nuevos pueden ser patrimonio de un instrumento antañón.

Pero dejemos este inciso, y sigamos. El señor «Juan Uvas», dulzainero de Aguilar de Campoo, se ha retirado. Como el arpa becqueriana en el ángulo oscuro de la estancia, ha quedado abandonada —en el rincón del arca— la dulzaina del señor Juan.

Y en las fiestas aguilarenses de San Juan, no hubo dulzaina y tamboril. La estampa típica, que no puede faltar en la fiesta mayor de los pueblos y villas y ciudades con sabor y hondura, como Aguilar de Campoo; el capítulo musical que, al aire del folklore y de los ritmos rústicos y veteranos, es compatible con la gracia juvenil y excéntrica del «twist», la «bossa nova», el «madison», la «chunga» y el «hully gully».

Es lástima que en Aguilar de Campoo se termine la dinastía musical dulzainera, cuya postrer argolla estaba —al parecer— en el señor «Juan Uvas», como nos dice hace una semana Julita Millán en nostálgica comunicación que publicábamos. Y en verdad que Aguilar debiera hacer un esfuerzo, para que esta típica estampa no desaparezca. Para otro lugar menos musical, menos soñador, con menos posibilidades, sería difícil conseguirlo. Para Aguilar de Campoo pudiera llegar a ser imperdonable.

Abastas y su templo

Abastas estrenó nuevo templo parroquial.

...Esto ha sucedido en los primeros días del mes de julio.

Fue para el pueblo un día de fiesta grande, extraordinaria, de imborrable recuerdo para los que participaron —como actuantes o como espectadores— en la realidad de esta jornada.

Hace una media docena de años que Abastas se quedó sin templo parroquial. Un incendio tremendo, devastador, dió al traste con el bello templo de Abastas. Los vecinos —que se esforzaron por atajar las llamas, en un denodado esfuerzo por salvar la casa del Señor— pudieron, sin embargo, comprobar cómo las llamas devoraron la iglesia curra y familiar del pueblo.

Abastas quedó sin templo parroquial.

...Presidiendo el caserío, y un poco alejada, la silueta religiosa y mariana de la ermita de Nuestra Señora de Mediavilla, Patrona de Abastas.

Pero había que volver a contar con templo parroquial.

Y la reacción del vecindario fue favorable.

Es ejemplar la actividad de las gentes de Abastas, para poder contar con un nuevo templo.

Tal fue la celeridad, el entusiasmo, el trabajo ininterrumpido, que Abastas cuenta ya con nuevo templo parroquial; allí donde las llamas pusieron su voraz garra, han colocado después los hombres sus manos laboriosas, trabajadoras, y con la ayuda de Dios, han logrado tener un nuevo templo parroquial.

El acontecimiento era maravilloso, y había que rodearle de todos los honores humanos; y hasta Abastas llegó el prelado de la diócesis, doctor don José Souto Vizoso, el día 5 de julio. Fue la fecha en que de nuevo Abastas estrenó templo parroquial. Había que dejar honda huella de gratitud, y en el Ayuntamiento —centro oficial del pueblo— se entronizó el Sagrado Corazón de Jesús, ante cuya imagen se hizo la consagración de la localidad al Señor.

Buena y brillante efemérides para Abastas. Por ello el periodista quiso traerlo hasta estos comentarios, como algo relevante en la gran familia de nuestra provincia.

Reina del mar y su canción

Se prodigan los concursos y festivales de la canción.

Ahora, dentro de ocho días, en la próxima semana, va a celebrarse uno de los más jóvenes Certámenes cancioneros que han surgido en el ya prodigado y prolífero mapa de estas lides literario-musicales.

...Se trata del Primer Certamen de la Canción Marinera, y va a celebrarse en San Vicente de la Barquera, en la vecina y hermana provincia de Santander.

Es —por otra parte— el primer Certamen de este tipo, al que de una manera oficial va a vincularse Palencia.

Y es que —ustedes lo saben exactamente igual que el periodista que ahora comenta— la Reina de este Primer Certamen de la Canción marinera es una bella joven palentina.

...María del Carmen Fontaneda y Pérez, de la histórica ciudad de Aguilar de Campoo.

El Primer Certamen de la Canción Marinera va a tener Reina de tierra adentro, pues que Palencia es marinera solo por la gran verdad de ser hermana y vecina de la cordial Santander; claro que si recurrimos al amplio y socorrido lenguaje de las alegorías y los símbolos, Palencia es marinera de trigos y llanadas, especialmente a la altura de la familiar Tierra de Campos, denominada ya literariamente como los ampulosos «mares de tierra» de la veterana Castilla.

Pero, en fin, dejemos de divagaciones; lo cierto es que no hace falta andar con simbolismos ni alegorías para saber que se puede ser de tierra adentro, y tener un entrañable cariño al mar.

...Es el caso de Palencia, que cuenta todos los veranos con ese puesto adelantado hacia el Mar de Cantabria, que es Santander. Palencia, al salir de sus linderos en los meses estivales, gira y enfila sus pies hacia Santander, que se puebla de palentinos, tan a gusto allí como en su propia tierra.

...Y es el caso de María del Carmen Fontaneda, enamorada del mar (como ella misma afirma en sus cordiales letras de saludo al Primer Certamen de la Canción marinera), y soñadora de brisas y de espuma.

Gentil Reina, y bella soberana van a tener los poetas y los compositores, los músicos y los cantores del Primer Certamen de la Canción Marinera; digna y hermosa señora va a tener el mar, en esta su exaltación musical y cancionera; una bonita serenidad femenina que, aun anclada en tierra adentro, merece la pleitesía del mar..., y hasta Dios quiso que por nombre llevase el propio nombre de la Reina de los Mares: Carmen.

Palencia, aun siendo tierra adentro, siente orgullo de que una de sus bellas mujeres, en este caso María del Carmen Fontaneda y Pérez, sea proclamada Reina del Mar y su canción.

DESDE ALAR DEL REY

El Excmo. Sr. Gobernador Civil, inaugura las instalaciones de la estación depuradora de agua

En la mañana del 26 de julio ha tenido lugar la inauguración, bajo la presidencia del Excmo. Sr. Gobernador Civil de la Provincia, de las nuevas instalaciones de la Estación depuradora de agua, que junto a los depósitos existentes y ampliados también, son verdadero modelo en su género por su perfección.

A las 12 de la mañana, llegó el Gobernador Civil y señora, acompañados de D. Martín Martínez Mediavilla, subjefe provincial del Movimiento, quienes fueron cumplimentados a la entrada del Ayuntamiento por toda la Corporación con su alcalde al frente, D. Pablo Guaza Pastor y señora, quien ofreció un ramo de flores a la esposa de la Primera Autoridad Provincial.

Seguidamente y tras breves momentos de descanso hizo una detenida visita a todas las instalaciones municipales, como son el salón de sesiones, despacho del Sr. alcalde, Oficina de Sanidad, Sindicatos, Biblioteca, etc., etc. En esta última sala se le dio a conocer por el Sr. alcalde el proyecto de ampliación por resultar insuficiente al número de lectores, y de cuya noticia se congratuló por lo mucho que dice en favor de un pueblo.

Tras esta detenida visita se dirigieron a la Iglesia Parroquial para oir el Santo Sacrificio de la Misa, en donde ocuparon un lugar en las escalinatas del Altar Mayor, al lado del Evangelio.

Una vez terminada la función religiosa, hizo el Sr. Gobernador Civil, acompañado de las demás autoridades un detenido recorrido por el pueblo, ya que era su primera visita, haciéndole saber el Sr. alcalde a su paso por los diversos lugares, los proyectos y reformas pendientes. Igualmente, se detuvo admirando el bello emplazamiento y gran cuidado del Monumento a los Caídos.

Seguidamente se trasladaron al lugar donde están instalados los depósitos de agua y Estación depuradora, procediéndose a la inauguración oficial, por el párroco D. Francisco Pedrosa, pasando más tarde a escuchar las detalladas explicaciones de su funcionamiento, dadas por uno de los técnicos montadores de la casa instaladora.

Consta éste de un caudal de abastecimiento de 15,600 litros por segundo y que por el sistema de coagulación y sedimentación permite que el agua tratada resulte totalmente potable. Esta instalación, verdadero modelo en esta clase de obras, está montada por el sistema más moderno de limpieza e higiene, como son coagulación, consistente en añadir al agua ciertas sustancias inocuas, en dosis muy pequeñas y producir un precipitado conteniendo lodo, arcilla, materia orgánica y bacterias flóculos o copos, retirada más tarde por sedimentación.

El sedimentador se mueve hidráulicamente sin necesidad de mecanismos y tras agitar el agua tratada, lo deja más tarde en calma, siendo eliminadas las impurezas por el sistema de purgas a través de unos canales.

El sistema de filtros consta de una capa de 17.500 kilos de arena silícea a través de la cual pasa el agua a una velocidad de 5 metros hora, y que más tarde por medio de inyecciones de aire deja totalmente limpia de impurezas. Igualmente dispone de un dispositivo de esterilización por medio de cloro gaseoso que por un dispositivo especial disuelve el cloro en la debida proporción.

En resumen esta instalación que permite poder usar del agua de los grifos con todas las garantías de higiene, era sumamente necesaria, ya que hasta ahora estaba casi prohibido su uso. Su costo total se acerca a los dos millones de pesetas, y la casa instaladora ha sido Acondicionamiento, Agua y Aire, S. L.

Más tarde en el restaurante «La Cueva», se reunieron todas las autoridades provinciales y locales en un almuerzo, al final del cual, D. Pablo Guaza Pastor pronunció unas palabras de bienvenida al Excmo. Sr. Gobernador Civil y señora que habían tenido la gentileza de estar entre nosotros en este día de julio en que se inauguraba una realidad más, de tantas como en estas fechas pregonaban la paz española.

Finalmente D. Francisco Queipo de Llano y Acuña, Conde de Toreno, dijo en sencillas palabras, que lo mismo que a las cosas se las mide por su valor, a las personas por sus obras, así en esta realidad y en otras futuras, debemos de estar unidos en torno a la cabeza y todos junto al Caudillo, para convertir en realidad los proyectos, proyectos éstos que como vemos todos se van cumpliendo.

Añadió, que en este 26 de julio, no importaba la fecha, pues para las realidades era igual un 18, un 20, o un 30, lo que importaba era la fe siempre en Franco y con él podremos ver, al igual que hasta aquí todas las obras convertidas en agradable realidad.

Más tarde, y tras detenerse algunos momentos en Nogales de Pisuerga, donde visitó un puente que necesita urgente reaparición, emprendió el regreso a la capital.

EL CORRESPONSAL

Dr. C. Rodríguez Pascual
SUSPENDE LA CONSULTA HASTA EL DIA 1 DE SEPTIEMBRE

Crónica de Aguilar

Visita oficial del Excmo. Sr. Gobernador Civil

Con motivo de la inauguración oficial del I Consejo Sindical Económico en esta villa, giró visita a Aguilar de Campoo nuestra primera autoridad de la provincia, el excelentísimo señor gobernador civil don Francisco Queipo de Llano y Acuña, acompañado de su distinguida esposa.

Fue recibido por el señor alcalde-jefe local del Movimiento don José Gómez Briz; delegado provincial de Sindicatos, camarada Blanco Cipitria, y demás componentes de este I Consejo Económico (la reseña de este acto ha sido oportunamente publicada en las columnas de este periódico). Doña Matilde Arroyo, esposa de nuestra primera autoridad local, hizo entrega de un ramo de flores a nuestra primera dama de la provincia.

Concluído el acto, nuestros ilustres visitantes se dedicaron a visitar los monumentos artísticos que posee nuestra villa y que son orgullo de los aguilarenses, el museo particular de nuestro buen amigo don Eugenio Fontaneda Pérez, y las fábricas de galletas de las firmas Gullón y Fontaneda, extendiendo su visita al local donde se halla establecida la Cooperativa de San José Obrero, interesándose por los productos que se expenden y componentes de la misma. En ella fueron recibidos por el señor presidente y secretario de la Cooperativa, y al término de esta visita, los asistentes fueron obsequiados con un refresco, saliendo de la misma altamente complacidos, exhortando a sus componentes y directivos a seguir adelante y a no dejarse caer en el desánimo.

NUEVO SECRETARIO. — Hace unos días tomó posesión de su cargo el nuevo secretario de este Ayuntamiento, en virtud del nombramiento efectuado en resolución de reciente concurso de traslados. Al señor Rioja, abogado de profesión, que viene de un pueblo de la provincia de Logroño, le deseamos mucho acierto en su cometido.

NOTAS CAMPAMENTALES.— Dentro de unos días se incorporarán al Campamento de Somo-Loredo (Santander), 23 camaradas de esta Delegación Local de Juventudes, en el tercer turno que ha establecido la Delegación Provincial de dicha Organización Juvenil.

Les deseamos buen turno y buen tiempo que les permita a la vez disfrutar del sol y respirar del aire de la marisma, en esos bellos pinares donde están las instalaciones del Campamento.

FIESTA DE SANTA MARTA EN EL ASILO DE LAS HERMANITAS DE ANCIANOS DESAMPARADOS.— Como final de actos, después de un Novenario, el miércoles, día de Santa Marta, Patrona de estas Instituciones, los ancianos con sus monjitas hicieron una excursión a Montes Claros, después de celebrada la Misa en la Capilla del Asilo, oficiada como celebrante y orador sagrado por el Padre Villalba, O. M. J.

El miércoles salieron de esta villa, de paso para Palencia, los componentes del Campamento de Alta Montaña, después de estar catorce días en Piedrasluengas, respirando el aire puro de la montaña palentina.

A primeros de Septiembre será inaugurado el Museo Parroquial de Santa Eulalia, en Paredes de Nava

Figuran en él 165 obras de gran valor, distribuídas en siete salas

OBJETIVOS DEL MUSEO:

- Revalorizar el tesoro artístico parroquial
- Glorificar a los ilustres artistas paredeños
- Fomentar el turismo palentino

(Entrevista con don Alejandro Luis, creador y propulsor del Museo de PAREDES DE NAVA)

De nuevo en Paredes de Nava las tablas y cuadros restaurados en Madrid, está a punto de abrirse el Museo artístico parroquial de Santa Eulalia. No podía el periodista desaprovechar la oportunidad y gozar de las primicias de este museo que, por su contenido, cobra extraordinario relieve nacional, y constituye —claro es— un auténtico orgullo para la provincia de Palencia.

El periodista, como es natural, encuentra aquí el motivo para el reportaje; no obstante, no podían dejarse al margen las manifestaciones de quien ha sido iniciador y propulsor y es alma de este magnífico montaje, don Alejandro Luis, párroco de Santa Eulalia, con el que —por esta razón— nos entrevistamos:

—¿Sería tan amable, don Alejandro, de decirnos cuándo surgió la idea de montar este Museo?

Hace seis años, cuando al hacerme cargo de la parroquia, me di cuenta del número y calidad de pinturas en tabla y lienzo, tallas, orfebrería, ornamentos y demás objetos del culto, olvidados unos, abandonados y retirados en trasteras otros, desconocidos la mayor parte y dignos de mejor suerte todos.

—¿Cuál fue el principal motivo que le impulsó al montaje?

—Conservar y revalorizar el tesoro artístico de mi parroquia; glorificar a los ilustres artistas de Paredes de Nava; fomentar el turismo en esta queridísima tierra de Palencia, que tiene posibilidades como pocas, en el orden artístico y el buen nombre de la patria.

—¿Encontró usted muchas dificultades desde su iniciación?

—Ciertamente muchas. Algunas me parecieron, en un principio invencibles, pero Dios ha dispuesto las cosas sabia y llanamente y han sido superadas las dificultades, con voluntad férrea y recta intención y la obra está realizada.

—¿Encontró usted aliento y apoyo de importancia?

—¿Qué podía hacer yo, pobre de mí, para una empresa de esta envergadura, sin el apoyo, aliento y ayuda que me han prestado? El Excelentísimo Sr. Obispo de la Diócesis, el Ilmo. Sr. Director General de Bellas Artes, el Excmo. Sr. Gobernador Civil e Ilmo. Sr. Presidente de la Excelentísima Diputación Provincial, por mediación de sus organismos competentes, han rivalizado en apoyar, alentar y llevar a feliz término esta empresa.

—¿Cree usted que contará con muchos visitantes el Museo?

—El tiempo lo dirá: no me atrevo a pronosticar, sería adelantarme al juicio de los versados y al gusto del público. Puedo asegurar que cuantos lo han visitado, han quedado sorprendidos y maravillados.

Templo de Santa Eulalia, sede del Museo Parroquial de Paredes de Nava

—A su juicio ¿qué es lo mejor que tiene el Museo, como obras de arte?

—Sin duda de ningún género, las doce tablas de Pedro Berruguete enmarcadas en el grandioso retablo renacentista de la Capilla Mayor, verdadera joya de pintura española realizada en 14778 a 1482 y rico legado de un genio a su patria chica. Estas tablas han sido ciudadosamente restauradas por el Instituto Central de Conservación y Restauración de Obras Artísticas, dependiente de la Dirección General de Bellas Artes.

Y entre las muchas esculturas que figuran en el Museo como de primera calidad, me atrevo a distinguir con preferencia a cuatro: dos esculturas de alabastro, gótico francés del siglo XIV, la Virgen de pie con el Niño, de Alonso Berruguete y el abrazo de San Joaquín y Santa Ana, de Gil de Siloe.

—¿Qué es lo que más ha costado, o supuesto mayor esfuerzo, para el acondicionamiento del Museo?

—La adaptación de los locales ha sido muy laboriosa y costosa, ya que ha habido que conjugar dos elementos, por una parte el mayor respeto a cuanto tenía interés artístico y por otra las exigencias del servicio parroquial, para lo que están destinados principalmente los templos.

—¿Qué es lo que falta por hacer, dentro o fuera del Museo, para que su instalación definitiva responda a la importancia de su contenido?

—Prácticamente las obras están terminadas por dentro y fuera: faltan solamente algunos detalles de instalación de luz, vitrinas, etc... que están ultimándose en estos días. Esto no quiere decir que las obras realizadas no hayan de perfeccionarse cada vez más, si bien puedo asegurarle que la ambientación de las salas responde a la importancia de su contenido.

—Todas las obras que en él se exponen ¿son propiedad parroquial?

—La duda ofende, amigo Alamo Salazar. Están catalogadas 165 obras, distribuidas en siete salas. Todo de la parroquia y sólo de la parroquia de Santa Eulalia y su filial de San Martín.

—¿Desea hacer alguna otra manifestación de interés en torno al Museo parroquial de Santa Eulalia?

—No he de ser yo quien haya de juzgar el interés e importancia del Museo.

En los primeros días del mes de septiembre será inaugurado solemnemente y quedará abierto al público, para estudio de los críticos, admiración de los versados, satisfacción de los amantes del arte, a la curiosidad de todos. Ahí queda una obra que juzgará la historia. Y nada más, sino agradecer a DIARIO-DIA de Palencia la atención y benevolencia que ha tenido siempre conmigo y suplicarle que haciendo honor a su palentinismo se convierta en portavoz de la propaganda de este Museo, que espero sea orgullo de Paredes de Nava y uno de los principales centros de atracción turística de la provincia de Palencia.

Estas fueron las manifestaciones de don Alejandro Luis, párroco de Santa Eulalia, de Paredes, y que le agradecemos por su interés; bien sabe que DIARIO-DIA acoge con cariño y afecto la tarea de divulgar la importancia de este Museo, por considerarlo una realidad artística, de singular relieve, orgullo de Palencia, y aportación valiosa a la Historia del Arte castellano, y español en general.—Alamo Salazar.

Desde Villada

Una agradable visita de descendientes de la familia Casado del Alisal

Hacia las seis de la tarde del 26 del actual, festividad de Santiago, hizo su aparición en la Plaza Mayor de la villa, un suntuoso automóvil, matrícula de Buenos Aires número 680.941 y el conductor del vehículo dirigiéndose a dos jóvenes de la localidad, les pregunta dónde se encuentran la Iglesia Parroquial y la Calle de Carlos Casado, haciendo una ligera insinuación de ser descendientes del ilustre villadino. Seguidamente siguiendo la ruta indicada por los informadores a través de la Calle de D. José Casado del Alisal, el gran pintor hermano de aquél, se dirigieron a la iglesia de Santa María, donde se celebran los cultos propios de la tarde y de la festividad del día, en la que tomaron parte los cuatro visitantes.

Ante un aviso de cierto vecino, amante de las glorias de Villada, el corresponsal de DIARIO-DIA que suscribe, se trasladó a la iglesia, pudiendo comprobar la presencia de un caballero, una señora y dos jóvenes señoritas, dirigiéndose al primero, quien con gran simpatía, se dió a conocer como Carlos Casado Sastre, nieto del eximio villadino del mismo nombre, orgullo de su villa natal y honra de España y sus acompañantes, doña Ester Marín de Casado; hija del matrimonio, señorita María Casado Marín y una amiguita de ésta de nacionalidad argentina.

Todos ellos, de porte distinguido y con absoluto dominio de nuestro idioma, pusieron de manifiesto que, con motivo de una excursión a España, no querían ultimarla sin conocer el pueblo de sus antepasados, para lo cual, desviando su ruta para Asturias y Galicia, se presentaron en Villada en las circunstancias que citamos.

Inmediatamente nos pusimos a su disposición para comunicarles y hacerles patente todo cuanto en Villada tiene relación con la familia Casado del Alisal y, considerando un deber de todo orden, requerimos la presencia del ilustre doctor don Jesús Casas Carnicero, residente en Valladolid y circunstancialmente en Villada y del alcalde don Francisco Fernández Tejerina Carnicero, de origen familiar emparentado con los Casado del Alisal y nietos del prestigioso señor don Timoteo Carnicero García de Miranda, con quien sostenía las mejores relaciones don Carlos, siendo su huésped en las visitas a España. Presentes los citados se formó una comitiva, recorriendo varias calles, cuyos nombres ponen de manifiesto el cariño de Villada por aquélla, como asimismo las placas conmemorativas de centenarios, en la casa que los vió nacer y el grupo escolar dedicado a nombre de don Carlos.

Invitados los visitantes a conocer el hospital-asilo construído a expensas de don Carlos, lo aceptaron muy complacidos, siendo recibidos por las Hermanas de la Caridad que lo atienden. El señor Casado Sastre mostró gran interés por las circunstancias en que se desenvuelve el benéfico establecimiento, que le fueron ampliamente explicadas por la Superiora de la Comunidad y contemplaron con emoción una placa muy emotiva y conmemorativa de la fecha de inauguración en 14 de marzo de 1914, como igualmente la fotografía de don Carlos y su esposa, doña Casilda del Alisal, colocada en el sitio de preferencia de la sala de recepciones, donde los señores Casado-Marín departieron en agradable conversación, dando muestras de gran cultura y excelente simpatía.

Terminada la visita, de la que se mostraron muy satisfechos de haberla realizado, la comitiva se trasladó a la Plaza Mayor, siendo obsequiados con refrescos por la primera autoridad local.

Al conocerse la estancia de tan ilustres visitantes, fue aumentando la aglomeración de gentes en la am-

(Continúa en quinta página)

DOCTOR JOSE S. VINUESA
SUSPENDE SU CONSULTA DURANTE EL MES DE AGOSTO

J. DURANTEZ CAMINERO
SUSPENDE SU CONSULTA HASTA EL 17 DE AGOSTO

M.C.D.2022

BANCO CASTELLANO

BALANCE GENERAL en 30 de Junio de 1964

ACTIVO

	1963		1964	
I.—CAJA Y BANCOS:				
Caja y Banco de España	146.111.224,25		211.388.815,60	
Bancos y banqueros	18.256.110,42		53.086.388,44	
Moneda y billetes extranjeros (valor efectivo)	377.191,39	164.744.526,06	1.144.247,72	265.619.451,76
II.—CARTERA DE EFECTOS:				
Efectos de comercio hasta 90 días	451.239.539,54		827.170.751,28	
Efectos de comercio a mayor plazo	63.676.673,30		112.883.758,94	
Cupones descontados y títulos amortizados	7.238,—	514.923.450,84	5.556,—	940.060.066,22
III.—CARTERA DE TITULOS:				
Fondos públicos	170.339.325,74		166.884.588,70	
Otros valores	85.365.719,75	255.705.045,49	107.467.150,14	274.351.738,84
IV.—CREDITOS:				
Deudores con garantía real	23.563.834,59		17.741.891,21	
Deudores a la vista	30.783.243,18		58.170.758,02	
Deudores a plazo	437.806.342,64		477.159.288,34	
Deudores en moneda extranjera (valor efectivo)	—	492.153.420,41	—	553.071.937,57
V.—DEUDORES POR ACEPTACIONES, AVALES Y CREDITOS DOCUMENTARIOS		136.109.431,83		241.074.736,40
VI.—ACCIONISTAS		—		—
VII.—ACCIONES EN CARTERA		500,—		—
VIII.—MOBILIARIO E INSTALACIONES		2.107.583,65		1,—
IX.—INMUEBLES		10.934.318,32		7.671.048,85
X.—INVERSION DE LA RESERVA ESPECIAL:				
En fondos públicos	837.818,05		837.818,05	
En papel de la reserva social	490.000,—		490.000,—	
En inmuebles	—		—	
En mobiliario e instalaciones	—		—	
En otros bienes	2.181,95	1.330.000,—	2.181,95	1.330.000,—
XI.—CUENTAS DIVERSAS:				
Regularización del desbloqueo en cuentas activas	—		—	
Otros conceptos	152.433.442,29	152.433.442,29	177.753.825,99	177.753.825,99
XII.—CUENTAS DE ORDEN		596.141.537,08		755.580.491,92
		2.326.583.255,97		3.216.513.298,55
XIII.—DEPOSITOS DE VALORES		475.769.417,20		591.558.092,20
TOTAL DEL ACTIVO		2.802.352.673,17		3.808.071.390,75

PASIVO

	1963		1964	
I.—CAPITAL:				
Desembolsado	41.249.500,—		45.000.000,—	
Suscrito y pendiente de desembolso	—		—	
En cartera	500,—	41,250.000,—	—	45.000.000,—
II.—RESERVAS:				
Estatutarias	20.625.000,—		22.500.000,—	
Voluntarias	24.920.000,—		32.420.000,—	
Legal (art. 53 de la Ley de Ordenación Bancaria)	20.625.000,—		22.500.000,—	
Especial (Ley de 30 de Diciembre de 1943)	1.330.000,—	67.500.000,—	1.330.000,—	78.750.000,—
III.—BANCOS Y BANQUEROS		158.399.317,65		173.116.753,04
IV.—ACREEDORES:				
Cuentas corrientes a la vista	450.803.057,93		604.796.011,09	
Cuentas de ahorro (hasta el plazo de un mes)	526.608.639,18		696.646.509,38	
Imposiciones a 90 días	—		—	
Imposiciones a seis meses	290.431,63		145.989,63	
Imposiciones a un año	290.237.091,03		539.410.692,74	
Acreedores en moneda extranjera (valor efectivo)	196.267,16	1.268.135.486,93	363.504,34	1.841.362.707,18
V.—EFECTOS Y DEMAS OBLIGACIONES A PAGAR		2.291.666,41		3.089.322,87
VI.—ACEPTACIONES, AVALES Y CREDITOS DOCUMENTARIOS		136.109.431,83		241.074.736,40
VII.—CUENTAS DIVERSAS:				
Regularización del desbloqueo en cuentas pasivas	—		—	
Otros conceptos	56.755.816,07	56.755.816,07	78.539.287,14	78.539.287,14
VIII.—CUENTAS DE ORDEN		596.141.536,08		755.580.491,92
IX.—REMANENTE DE ESTE EJERCICIO		—		—
		2.326.583.255,97		3.216.513.298,55
X.—DEPOSITANTES DE VALORES		475.769.417,20		591.558.092,20
TOTAL DEL PASIVO		2.802.352.673,17		3.808.071.390,75

V.º B.º
El Vicepresidente 1.º del Consejo,
PRIMITIVO GONZALEZ GARCIA

El Director General,
CTESIFONTE LOPEZ PEREZ

Valladolid, 30 de Junio de 1964.
El Interventor General,
AGUSTIN CUADRILLERO GOMEZ

Con broche de oro en Abastas

Pasaron los días de emociones continuas que durante siete años ha vivido esta heroica villa de Abastas. La normalidad vuelve a reinar, para quedar sólo el recuerdo.

La celebración de la fiesta del titular de la Parroquia, el Apóstol Santiago, pone fin a tanta preocupación.

Por ser la primera vez que tiene lugar la fiesta de nuestro Patrón en el templo recientemente inaugurado, había que hacer revivir las solemnidad antiguas, dejando lo triste como si tal cosa hubiera ocurrido, para sólo pensar en las alegrías de la victoria obtenida.

Una imagen nueva del Apóstol Santiago, Patrón de España, se inauguró el día veinticinco, donada por los hermanos Fernández de la Pisa, quienes, sin regatear esfuerzos y recogiendo los anhelos de todo el pueblo, sintieron la satisfacción que deja en el alma toda obra buena. Dios recompensa así, ahora, como presagio de la eterna felicidad; pues esto de «dar a Dios» parece semilla que germina y produce el fruto de querer dar más para que la alegría de haber dado no se corte nunca.

Y estamos seguros que los feligreses de Abastas no cesan de dar, porque parece que una especie de inercia los sostiene y empuja en esa inquietud hasta lograr ver su iglesia completa y abastecida de todos los objetos del culto católico. Hemos visto, además del sagrario, ya reseñado en la crónica anterior, un copón precioso, un conopeo elegante, una lámpara moderna, unas imágenes de los Sagrados Corazones que inspiran devoción, y ahora la del titular Santiago Apóstol sobre su caballo blanco que con brío defiende nuestra fe cristiana.

La fiesta, pues, no pudo resultar más emotiva. La procesión desde la casa de la familia bienhechora hasta la iglesia, la Misa solemne celebrada por el encargado de la Parroquia con la asistencia de los señores curas de Villalumbroso y Villatoquite, cantada por todos los fieles y armonizada por el universal y dinámico señor Gangas, el sermón... ¡ah!, el sermón fue el resumen de todo lo grande de nuestra fe y religión practicado en Abastas. Sermón de circunstancias, una «vivencia» que dicen ahora, del predicador don Nilo y su Parroquia en sus diferentes vicisitudes, desde el incendio destructor de la Iglesia Parroquial y las inundaciones que arruinaron la ermita de la Virgen de Mediavilla, pasando por verse privados de la compañía de Jesús Sacramentado, hasta ver hecha realidad la gigantesca obra de ambas iglesias, que ni en sueños pudieron ser planeadas en aquellas circunstancias, y que en el día de hoy tanto pregonan la fe y entusiasmo de un pueblo cristiano confiando en la ayuda de Dios por la intercesión de la Virgen Santísima y el Apóstol Santiago, pues ellos son quienes afianzan el Evangelio de Cristo en España..., etc.

Las campanas, mudas durante siete años, lanzaron su alegre tañir por los aires del Retortillo arrancando reminiscencias que a veces en los comentarios iban envueltas en una dulce lágrima furtiva... ¡Siete años sin voltear las campanas! Y dos niños de esa edad aproximadamente, que frente a nosotros no quitaban ojo a la torre, sin pestañear, parecían manifestar su extrañeza al ver la campanilla rodar sobre su eje pegando el badajo de firme y en medio de su estupor como si quisieran ellos también dar a la maza... ¡Estaban contagiados de la felicidad de los mayores!

Así ha cerrado Abastas una época de su historia.

E. Isidro

DESDE OLMOS DE OJEDA

El riego por aspersión, esperanza campesina

La cooperativa es el medio indispensable para el éxito de estos servicios

Un día y otro los labradores nos levantamos con la misma preocupación: ¿Lloverá? Las tierras están secas. No hay agua. Bueno, no hay agua de lluvia, pero la de nuestros ríos y fuentes se pierde en grandes cantidades, y mientras tanto, tenemos ya el pavoroso problema de la sequía, que está causando daños irreparables.

—«Con un poco de agua salvaba este o aquel prado», oímos decir a nuestros labradores desalentados y entristecidos, viendo perderse los gastos del año y el trabajo. ¡Con un poco de agua...! Es el problema de casi todos nuestros pueblos y de casi todos los años. La tierra de los cereales, las patatas, las remolachas, las frutas, los pastos...; con un poco de agua se salvaban. Pero se pierden. Y la cuestión es que tenemos agua en nuestros ríos y manantiales y se pierde sin provecho para nadie.

El lugar denominado la «Granja de Santa Eufemia", término de este pueblo, es el que parece va con mayor resolución a remediar en la medida de sus fuerzas, esta situación. Otros labradores han mejorado su situación captando aguas que se perdían, cuyas huertas quedaban asoladas durante el verano y ahora están siempre verdes.

(Continúa en la página siguiente)

Resonante éxito del Cuadro Artístico "LOPE DE VEGA" de Barruelo

Conmemorando el XII aniversario de su fundación, pone en escena "LOS INTERESES CREADOS" de D. Jacinto Benavente

Es difícil de olvidar estas últimas actuaciones del magnífico Cuadro Artístico «Lope de Vega», que este año, conmemorando el XII aniversario de su fundación, nos ha brindado una obra en consonancia con tal conmemoración: «Los intereses creados» de don Jacinto Benavente, en el Teatro Olimpia de esta localidad.

Estamos acostumbrados de ver sus inumerables actuaciones en obras escogidas y selectas, entre las mejores del teatro mundial, clásico y moderno y no nos sorprende ya nada de este conjunto, que a lo largo de su existencia ha representado obras como: «Otelo» (El Moro de Venecia) y «Hamlet» (Príncipe de Dinamarca), «Locura de amor», de Tamayo y Baus, «Don Juan Tenorio», de Zorrilla; «La Pasión», de Zumel, ««Escuadra hacia la muerte», de Sastre, «Seis personajes en busca de Autor», de Pirandello, «Huracán sobre el Caine», de Herman Wouk, «La Venganza de don Mendo», de Muñoz Seca, etc., etc., como asimismo un sinúmero de festivales.

Por eso no nos sorprendió esta maravillosa realización, que en cuatro sesiones, los días 23 y 24, nos ha brindado este Cuadro Artístico. Como en veces anteriores, superándose, si cabe, en un alarde de montaje de la obra, con maravillosos decorados, un espléndido vestuario y mobiliario en consonancia con la época, cuidando con todo el gusto el más mínimo detalle, ambientación, ritmo, maquillaje, atrezzo, efectos musicales.

Solamente el buen gusto y las excepcionales cualidades de este conjunto, puede ofrecer al público una obra de esta calidad, difícil de realizar por cualquier compañía profesional en cualquier pueblo de la Geografía española, por los grandes gastos que lleva aparejada y por lo dificultoso de su montaje.

Todo nuestro elogio para este excepcional conjunto, que nos ha brindado la ocasión de ver obras como las mencionadas, poniendo toda su aportación, tanto moral como material en el mejor logro de las obras presentadas. Seguramente ésta ha sido la obra de más perfecto encaje en la signación de papeles. Aunque no queremos hacer resaltar a nadie —ya que todos han estado a la altura que la obra merece—, reseñaremos brevemente los diversos personajes encarnados por los distintos componentes.

Esperanza Alberdi, la gran señora Doña Sirena, en un soberbio encaje de tal papel, bien puede catalogarse de excepcional actriz, con una seguridad y prestancia en tan estupenda realización. La más perfecta dicción, desenvoltura y tono, nos lo proporcionó Mariví Benito, en el romántico papel de Silvia, arrancando aplausos con su maravillosa actuación. Luchy Blanco, con su expresiva mímica y desenvoltura, hizo una excepcional creación del Colombina. Maruja Pérez, Begoña Ramos y Jacobi Mata, identificadas completamente en sus respectivos papeles de señora de Polichinela, Laura y Risela.

El ya veterano en este conjunto, pese a su juventud, José Antonio Fernández, bordó el difícil papel de Leandro, con su galanura, cálida voz y reacciones. Los también veteranos, Alvaro Prieto, Avelino Montes y Eloy Alvarez, no podían dejar de estar a la altura de las circunstancias en esta obra tan estupendamente cuidada y dirigida. Un verdadero alarde de interpretación en los respectivos papeles de Doctor, Hostelero y Pantalón, llenando la escena con su expresiva mímica calculada y precisa, su tono y movimiento concordantes en todo momento en el desarrollo, con una desenvoltura de auténticos profesionales.

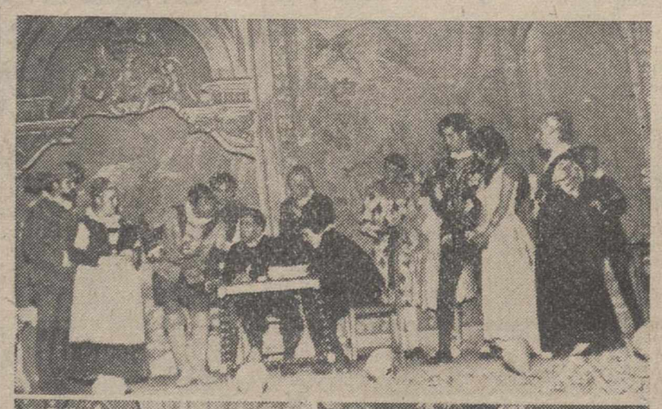

Tres momentos de la representación de «Los intereses creados». Arriba, el final de la obra en el tercer acto; abajo, a la izquierda, Silvia y Leandro en una de sus amorosas escenas, a la derecha, Crispín, Colombina y Doña Sirena

Tres nuevas adquisiciones para la representación de esta obra, han sido, Francisco López Seivane, Eduardo Medrano y José A. Sardina, verdadero hallazgo por este Cuadro, para la incorporación de los papeles asignados, apropiados, casi a la medida para sus estupendas cualidades, interpretaron: «Arlequín», el «Capitán» y «Señor Polichinela».

Dejando en último término al alma de la obra —el personaje Crispín—, que absorbe la atención del espectador por la envergadura de su papel, Paco Merino, fundador de este Cuadro, ha sabido imprimir en este personaje tal personalidad, que difícilmente puede ser superada en un aficionado. En todo momento dueño de la situación, nos pareció un consumado actor profesional. Son tantos y tan variados los papeles representados por él, que se ve un claro dominio y seguridad en escena, con su impecable dicción y tono.

El prólogo fue recitado por José González, como él lo suele hacer siempre, con esa ductilidad y maravillosa entonación, arrancando los bien merecidos aplausos, que como en tantas ocasiones le ha prodigado el público barruelano.

Y como siempre, la colaboración y coordinación de los que detrás de bastidores trabajan, no puede ser más meritoria. Felicitamos a todos ellos y principalmente, que ha dirigido esta obra con un acierto admirable, poniendo en evidencia su gusto exquisito, a Juan Hidalgo de Valladolid —Medalla de Oro de Teatro—, que como en todas las obras colabora en el montaje de las mismas; a Francisco Merino, director del Cuadro, agradeciendo todas las ayudas prestadas por parte de Minas Barruelo, Sindicatos, Ayuntamiento y entidades que nos apoyan y animan.

◆ **Desde Guardo**

Momento actual del Club Deportivo de Fútbol

Guardo siempre ha tenido solera futbolística. Su equipo tiene historia triunfadora. Uno recuerda, con un poco de nostalgia, a los antiguos conjuntos locales que dieron tantas tardes de entusiasmo a la afición guardense.

Antes no había papeleos y se jugaba alegre y desinteresadamente dando todo en cada partido. Ahora ha aparecido una palabrita que no se conocía por estas latitudes «fichaje» con todas sus secuencias y ha hecho cambiar bastante el panorama.

No sabemos si este cambio ha sido para bien o para mal, pero es un hecho que hay que atenerse a las normas y prevenirse para hacer frente a unos desembolsos, ante los cuales muchos clubs suelen naufragar. La afición ha mermado, acaso sea por el acentuado sentido mercantilista del fútbol, sin embargo, en estos pueblos, de pocas atracciones, sigue siendo el deporte popular, y como tal, es noticia.

Sobre el momento actual del fútbol en Guardo nos informa un amigo y miembro de la Junta Directiva, don Justino Montero, hombre entusiasta cien por cien e «hincha» a todo pulmón.

—En qué condiciones se hizo cargo la Junta Directiva del Club?

Emocionantemente con un haber en la cuenta corriente de 6'30 pesetas, con cuya cantidad era imposible organizar un equipo que hiciera un buen papel en el campeonato.

—¿Entonces qué ayudas han recibido para hacer frente a esta situación?

«Tenemos que agradacer la aportación económica de los hermanos Fernández del Blanco, del jugador José-Luis, cooncido localmente por «Zoco», con las que se ha podido iniciar la organización del equipo.

—¿Qué papel está desempeñando el club en este Campeonato Provincial?

«Hasta la fecha muy bueno, ya que va clasificado entre los primeros y tenemos esperanzas de poder llegar a ser campeones.

—¿Cómo se porta la afición de Guardo?

«Maravillosamente. Ha respondido en todo momento alentando al club en los instantes difíciles.

—Ha mejorado el club en el aumento de socios?

—«Siguen siendo, aproximadamente los mismos, alrededor de los 200, sin embargo, ha respondido caballerosamente al aumento de cuotas.

—¿Con los ingresos actuales, puede mantenerse el equipo formado?

«Si las circunstancias no varían, tenemos la seguridad de conseguirlo, gracias al desinterés de los jugadores locales, que se han hecho cargo del momento difícil del Club y han renunciado a toda recompensa económica.

—¿Cuáles son las aspiraciones del Club Deportivo Guardo?

«Entendemos que dada la categoría de esta localidad, Guardo aspira y merece jugar en Tercera División.

—¿No es muy alta la aspiración?

«No, sino por el contrario, es muy factible, ya que de quedar campeones en el actual torneo que estamos jugando, se nos abrirían las puertas de la Tercera División.

—¿Hay cantera en Guardo para poderse mantener en esta Tercera División y, podemos afirmar, que en Guardo hay una prometedora cantera y, por la calidad de los valores que apuntan, tenemos absoluta confianza de poder hacer un buen papel en Tercera División.

—¿Qué otras manifestaciones podrían añadir, relacionadas con este asunto?

«Solamente resaltar y agradecer el apoyo que la afición nos ha prestado hasta el momento y la confianza de que le seguirá prestando para bien y realce del Club Deportivo y para poder alcanzar las metas que nos hemos propuesto.

—Agradecemos a nuestro buen amigo Justino estas manifestaciones y confiamos y deseamos que estos inmejorables propósitos, alcancen una feliz realidad.

Angel-Luis Castrillo

TUBERIA DE ACERO ESTIRADO
SIN SOLDADURA
SURGE, S. L.

Plaza de Toros de PALENCIA

Sábado 1 de Agosto de 1964, a las 11 de la noche

GRAN NOVILLADA

4 HERMOSOS Y BRAVOS NOVILLOS 4

de la famosa ganadería Hermanos Caminero, de «La Cigoñera», para los espadas:

Ramón Vián "EL MAGNIFICO" y

José Saez "EL OTRO" (doble de El Cordobés)

CINCO VALIOSOS REGALOS AL PUBLICO, CINCO

PRIMERO	5.000	Ptas.
SEGUNDO	2.000	»
TERCERO	1.000	»
CUARTO	1.000	»
QUINTO	1.000	»

M.C.D.2022

El Banco Castellano de Palencia cumple sus "Bodas de Oro"

Fue fundado en Castilla para el engrandecimiento de nuestra región

El día 1 de agosto de 1914, inauguró el Banco Castellano su primera Sucursal, eligiendo la ciudad de Palencia por la aproximación de afectos entre esta histórica ciudad y Valladolid, y porque su carácter provincial se identificaba con el programa fundacional de elevar el nivel económico de Castilla, a través de todos los elementos de la producción y, de manera especial, a través de la agricultura.

Es así que, en la citada fecha, se instala el Banco Castellano en Palencia, sobre la base de la antigua y prestigiosa casa de Banca «Hijos de V. Calderón», formando el primer Consejo local, como Presidente, el Excmo. Sr. D. Abilio Calderón Rojo; vicepresidente, Excelentísimo Sr. D. Angel Merino Ortiz y vocales, D. Tomás Alonso y Alonso y D. Luis Calderón Martínez de Azcoitia.

La efemérides de este acontecimiento de las Bodas de Oro, contiene la permanencia del propósito fundacional, alojado como histórica consigna en el ideario del Banco Castellano. Porque, al fundarse en Valladolid en el año 1900, su primer contacto con la vida económica fue proclamar: «Esta Castilla, esta tierra de áspera corteza, pero en cuyo seno se atesoran fecundos gérmenes de vida y de riqueza, venía quedándose muy atrás en el movimiento económico de las demás regiones españolas, como si hoy pudieran bastarle para vivir sus tradiciones gloriosas y sus nobles y legítimos blasones»...

No; esto no era bastante; necesitaba renovar todas sus condiciones económicas, fertilizar sus cansadas tierras con la savia que los abonos pueden prestarle y darles la humedad necesaria, aprovechando útilmente las aguas de sus ríos y cauces; variar los sistemas de cultivo y la maquinaria y el herramental agrícola; fomentar las industrias rurales preparando el acceso a las industrias en grande escala; facilitar las vías de comunicación para abrir todos sus lugares a los beneficios del comercio.

Todo esto era necesario hacer en Castilla para que a sus gloriosas tradiciones pudiera unir el bienestar de los pueblos enriquecidos por el trabajo.

Pero una obra semejante no podía realizarse sino mediante el poderoso concurso del ahorro y el crédito, creando una institución robusta que extendiese su acción a las manifestaciones todas del trabajo y la riqueza; y este es precisamente el programa que los fundadores del Banco Castellano se propusieron realizar y lo que, el Banco Castellano, dentro de sus posibilidades económicas viene realizando en los años de su existencia.

De estas realizaciones es consecuencia el afecto y la popularidad alcanzadas por el Banco Castellano y el aumento constante de sus operaciones, reflejo a la vez de la creciente confianza de su clientela, demostrada por los datos estadísticos que solicitamos del Banco y que exponemos a continuación:

CAJA DE AHORROS

1910.—31 de Diciembre	1.316.629
1920 »	21.758.925
1930 »	38.139.012
1940 »	75.913.109
1950 »	170.002.587
1960 »	352.931.220
1964.—30 de Junio	696.646.509

ACREEDORES

1910.—31 de Diciembro	3.667.443
1920 »	45.517.330
1930 »	68.505.009
1940 »	121.441.562
1950 »	213.648.449
1960 »	517.135.443
1964.—30 de Junio	1.841.362.707

DEPOSITOS DE VALORES

1910.—31 de Diciembre	12.606.975
1920 »	37.303.529
1930 »	54.986.821
1940 »	66.752.381
1950 »	150.225.462
1960 »	427.676.877
1964. 30 de Junio	591.558.092

El Banco Castellano, no hay duda, ha sabido fomentar con su trabajo los hábitos de economía y previsión; administró siempre cuidadosamente los fondos que le confió la clientela, acudió a la financiación de Empresas castellanas, prestó su decidido apoyo al comercio y a la agricultura y, por sus condiciones de seriedad y eficacia en los medios de trabajo ha logrado alcanzar el máximo crédito que su clientela, cada vez más numerosa, le viene concediendo.

Esta creciente relación con el público, el aumento de sus operaciones y la necesidad de actualizar la Empresa al ritmo impulsivo de la moderna economía, fueron motivos para que, en una nueva etapa que se inicia al tiempo que nuestra nación se encara valientemente con el secular problema del subdesarrollo, el Banco Castellano transforme radicalmente sus medios de trabajo en favor del público, realice varias ampliaciones de capital, todas ellas con éxito definitivo, y se lance con sus recursos económicos por todas las zonas de Castilla, dispuesto a participar en su engrandecimiento. En este caso sirva como uno de los ejemplos, la convocatoria de un Premio Agrícola de carácter nacional, dotado con 250.000 pesetas, mediante el que se idealicen proyectos de posible realización y financiación por parte del Banco, proyectados hacia el único fin de elevar el nivel de vida de los campesinos y de engrandecer la economía de nuestra región castellana, Premio que, por la importancia de su cuantía y por los móviles que representa, hemos destacado en nuestro periódico, como lo ha destacado toda la Prensa nacional.

Al cumplirse ahora el medio siglo de existencia del Banco Castellano en nuestra ciudad, recogemos con natural satisfacción y dentro de lo posible en una información que limita el espacio, los relieves más acusados de esta Entidad prestigiosa, creada en Castilla y para Castilla. Y al hacerlo, interpretando los deseos del Banco Castellano, transmitimos en su nombre un saludo afectuoso, saludo en el que va unido el ofrecimiento más amplio de servicio por el engrandecimiento económico de nuestra querida provincia de Palencia.

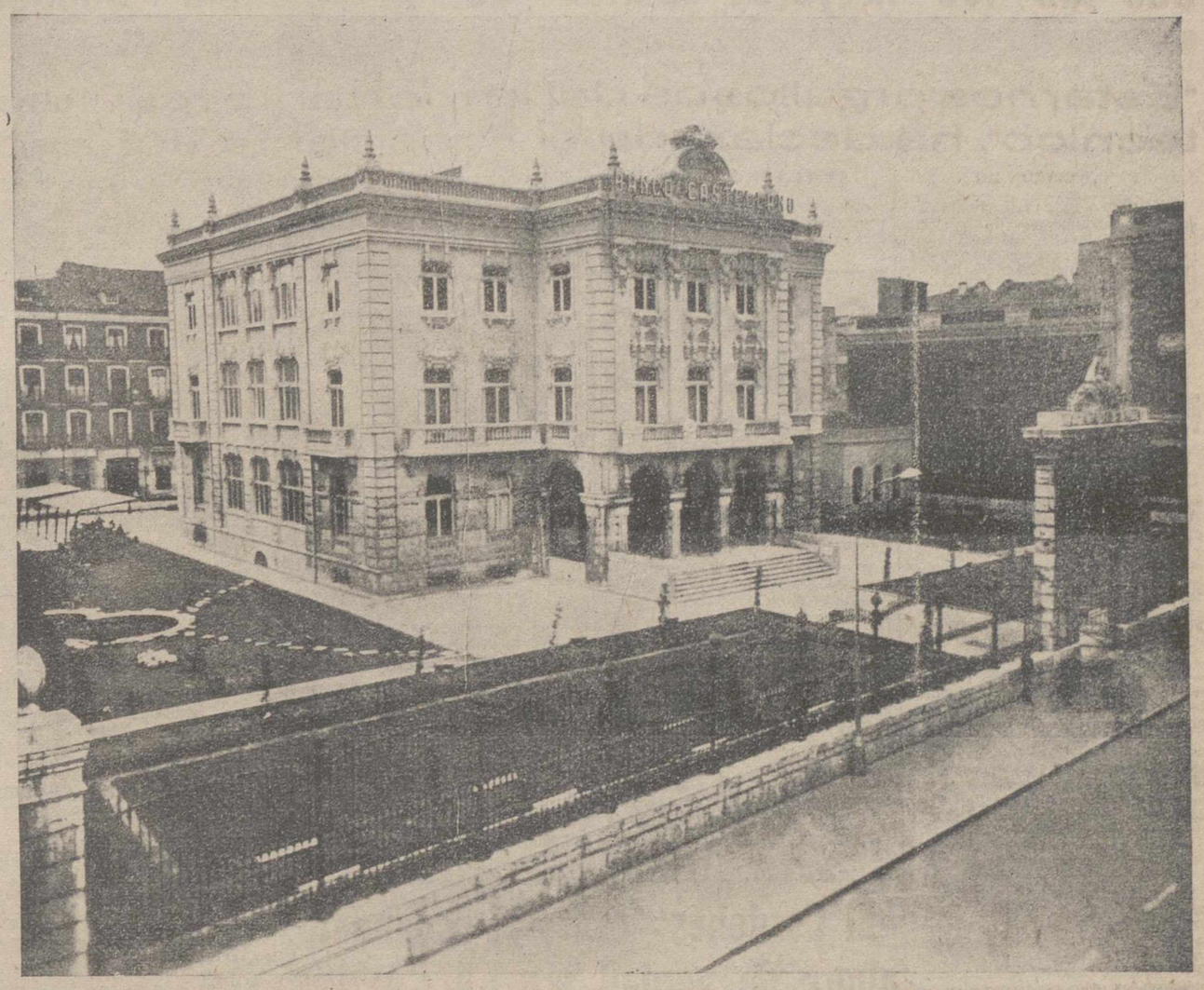

Edificio Central del Banco Castellano en Valladolid

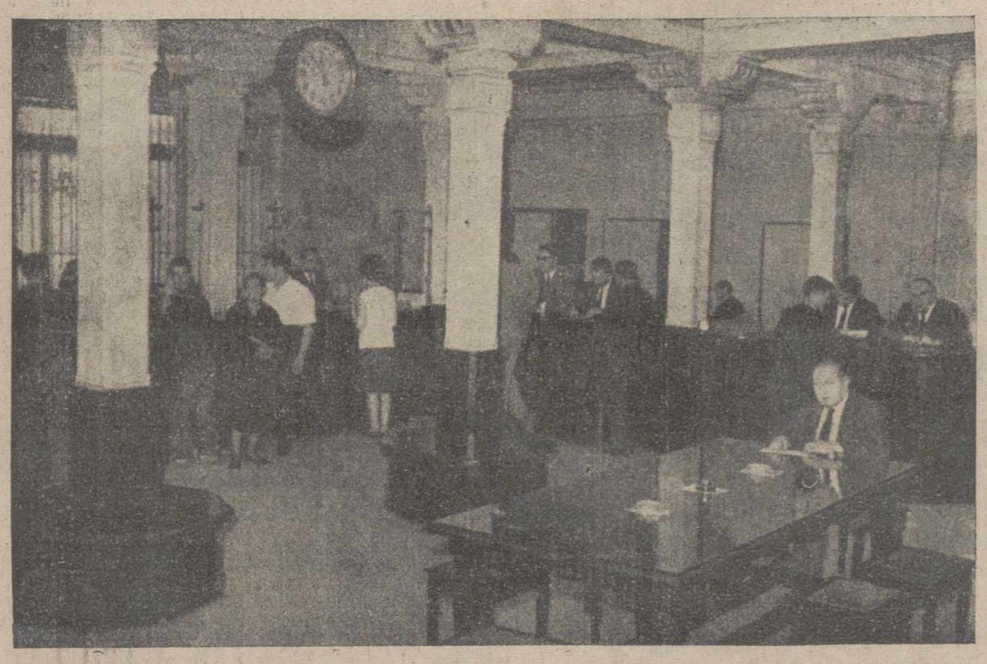

Vista parcial de las oficinas del Banco Castellano de Palencia

Vista parcial del patio de operaciones y oficina principal de Valladolid

Ministerio de la Vivienda

Reconstrucción de templos parroquiales palentinos

La Junta Nacional de Reconstrucción de Templos Parroquiales, del Ministerio de la Vivienda, en sesión celebrada recientemente, tomó el acuerdo de conceder subvenciones a los templos siguientes de esta provincia:

Barriosuso de Valdavia, 50.000 pesetas; Bustillo de Santullán, 100.000; Guardo, 50.000; Palencia: San Antolín, 250.000; Renedo de Valdavia, 100.000; Roscales de la Peña, 100.000; Valoria de Aguilar, 50.000.

Lo que se hace público para general conocimiento.

El Delegado Provincial, **David Blanco Calleja.**

Inauguración del apeadero de la Renfe en San Cristóbal de Boedo

El día 18 del corriente mes, con la presencia del señor secretario del Gobierno Civil de Palencia; Hermanos de La Salle y Maristas, hijos del pueblo; autoridades locales y de los pueblos limítrofes, se inauguró oficialmente el apeadero de la Renfe, tan deseado por todos los habitantes de estos contornos, con lo que se ha dado cima a una pretensión justa y necesaria, que sólo beneficios reportará a todos los usuarios.

A las personas que han colaborado y han hecho posible esta realización; a nuestras autoridades que en todo momento atienden los deseos de estos habitantes de este Valle, a todos, nuestro agradecimiento, ya que con esta inauguración en tan breve plazo, se ha comprendido la buena disposición habida, para salvar todos los obstáculos que estas realizaciones traen consigo, y que precisamente se ha hecho realidad en esta fecha tan grata para todos los españoles ¡XXV Años de Paz!

Aunque la noticia no es de ayer, el acto no queremos se silencie, pues deseamos que todo lo que se hace para un bien común debe ser aireado y pregonado.

INTERINO

Desde Olmos de Ojeda

(Viene de la página anterior)

En las márgenes de nuestros ríos hay hermosas vegas, tierras llanas y productivas, que necesitan un poco de agua periódicamente para dar buenas cosechas. En estas zonas donde el procedimiento más eficaz, económico y rentable es el riego por aspersión, donde el agua cae suavemente, saturando el terreno como la lluvia natural y regándose generalmente por día 2 Ha., estando a las 24 cambiada la fisonomía de los cultivos, reverdecidos y prosperados.

Esto es lo que se está haciendo en «Santa Eufemia». Las tierras que reciben este riego ofrecen un aspecto magnífico, mientras que las demás están resecas y arruinadas. En las huertas beneficiadas se salva la fruta; en las otras, cae antes de llegar a la madurez. El agua hace milagros y más de una comarca como la nuestra, donde ni los mejores terrenos, ni la abundancia de estiércol, ni la selección de semillas sirve para nada si los cultivos no tienen el grado de humedad que necesitan.

Este sistema de riego por aspersión es la única esperanza de nuestros labradores y seguirá siendo el procedimiento más adecuado para aprovechar las aguas disponibles.

De los distintos pueblos de esta comarca, no pocos labradores van a la Granja a comprobar el resultado de este sistema de riegos. Todos quedán convencidos y satisfechos, pero esto no es bastante.

Ahora, no sólo con vistas al presente, sino también al futuro, la necesidad de creación de una cooperativa para regar los campos, se hace más necesaria que nunca. Un equipo de riego por aspersión, sirve para los vecinos de un pueblo y comprado en común y utilizado en la misma forma resolverá definitivamente el problema más grave que todos los años tenemos.

Los jóvenes labradores de Olmos tienen que estudiar esto y lanzarse a la empresa, todo lo demás será perder tiempo y dejar arruinarse nuestra agricultura.

Carlos HERRERO HERMANA

VIDA RELIGIOSA

IGLESIA DE ROCAMADOR

Mes de agosto consagrado al Inmaculado Corazón de María por sus misioneros, archicofrades y devotos.

Los cultos de la mañana con Misas a las 7,30, 8,00 y 9,00. La Misa de ocho, se aplicará especialmente a reparar al Corazón de María y por las intenciones de los archicofrades. Por la tarde a las ocho función solemne con Exposición, Rosario, mes, cánticos y reserva.

El día 1 de agosto es el Primer Sábado de Mes. Por la tarde y a las ocho se tendrá el acto Eucarístico-Mariano con plática por el R. P. Isaías Largo, superior y director de la archicofradía. Esperamos a todos los archicofrades, a cuantos reciben la visita de la Urna del Corazón de Mara y a todos los palentinos amantes de la Virgen.

ADORACION NOCTURNA

Sección de Palencia

La noche del 1 al 2 de agosto, celebrará en la iglesia de San Francisco, su Vigilia mensual ordinaria, el turno segundo de esta Sección.

La Misa comenzará a las cuatro y cuarto de la mañana, a cuya hora están abiertas las puertas de la iglesia.

DESDE VILLADA

(Viene de tercera página)

plia plaza y de haberse prolongado por más tiempo, no se hubiera podido evitar algún acto de simpatía hacia los representantes de tan querida familia, a pesar de lo cual, se vieron obligados a aceptar cierta invitación en el domicilio de un acreditado comerciante de Villada, como muestra de gratitud y cariño que su vecindario siente por los descendientes del ilustre prócer.

No podemos omitir en esta breve reseña, la admiración y elogios que los señores Casado-Marín vertieron sobre España, durante su estancia en Villada, cuya excelente situación han podido apreciar en todos los órdenes en cuantas comarcas llevan recorridas, despidiéndose hacia las nueve de la tarde, en que acompañados hasta Sahagún por algunos coches siguieron ruta a León, con la promesa de que en ocasión propicia y no muy lejana fecha repetirían esta agradable visita a Villada. Por el señor alcalde y acompañantes se reiteraron a los señores Casado la consideración y afecto de Villada, haciéndoles entrega de pequeños obsequios, producto de la industria local.

Con posterioridad a la visita que mencionamos, han sido muchas las personas de todas las clases sociales que han mostrado su sentimiento por no haber podido hacer presente a los descendientes del bienhechor de la villa, la gratitud de las generaciones presentes, con el mismo entusiasmo y fervor que en otras ocasiones lo hicieron sus antepasados, con motivo de la visita de don Carlos y sus familiares y valiéndonos de las acogedoras columnas de DIARIO-DIA de Palencia, que en tantas ocasiones cantó las glorias y éxitos alcanzados por don Carlos Casado del Alisal, como asimismo sus acendradas muestras de patriotismo y caridad, derramando en ambos menesteres buena parte del caudal adquirido en grandes empresas y mayores sacrificios, hacemos presente a don Carlos Casado Sastre y señora la gran satisfacción de Villada por su grata visita, deseándoles un feliz viaje de regreso a la Argentina, con el ruego de que transmitan estos sentimientos a toda la gran familia Casado, residente en América y que el cariño hacia la estirpe del Fundador de tantas empresas y ciudades en la Argentina, sigue patente en los hijos de Villada a través de tres generaciones, haciendo honor a su hidalguía y al mismo tiempo, acreedor a los títulos con que el pueblo se vió honrado, por medio de DIARIO-DIA en su édición del día 27 de septiembre de 1899, en el que al dar cuenta de los funerales celebrados por la muerte de don Carlos Casado, decía:

"El pueblo de Villada se ha portado como bueno y quizá por saber demostrar de este modo su gratitud a los favores que recibe, le concede Dios protectores como el Excmo. señor don Lorenzo Moratinos, vizconde de Villandrando, don Benito Caballeros y don Carlos Casado del Alisal.

Villada, julio de 1964.

Pedro Ballesteros

M.C.D.2022

NOTICIAS DE ULTIMA HORA

La llegada a la Luna del "Ranger VII" constituye uno de los mayores éxitos de la ciencia espacial

"Estamos orgullosos del importante resultado técnico", ha declarado el Presidente Johnson

FUNCIONARON BIEN

Wáshington, 31. — Las cámaras del «pequeño angular» del «Ranger VII», han funcionado bien y la NASA espera que se hayan conseguido fotografías de una superficie mínima de la Luna, de unos 400 metros cuadrados.—Efe.

ENVIAN CONTINUAMENTE FOTOGRAFIAS

Wáshington, 31.—Las seis cámaras del «Ranger VII» han estado enviando continuamente fotografías de la Luna.—Efe.

LAS FOTOS SON EXCELENTES

Wáshington, 31.—(Urgente).—Las fotografíías de la luna tomadas por el «Ranger VII» «parecen buenas», declaran funcionarios de la NASA.

Posteriormente, un funcionario de la citada agencia ha declarado que la astronave continúa enviando «excelentes fotografías de la Luna».—Efe.

FUNCIONAN NORMALMENTE LAS SEIS CAMARAS

—Wáshington, 31.—Las seis cámaras del «Ranger» funcionan normalmente, ha declarado oficialmente la NASA en la capital federal.

Las primeras fotografías de la Luna han sido tomadas por la cámara de «gran angular» de la astronave. Se cree que tal cámara es capaz de fotografiar una superficie de unos 290.000 kilómetros cuadrados.—Efe.

EL «RANGER-7» REBASA LOS 320.000 KILOMETROS

Pasadena (California), 31.—La astronave «Ranger-7», ha rebasado ya los 320.000 kilómetros en su viaje hacia la Luna y los hombres de ciencia continúan expresando absoluta confianza en que se logrará el éxito, obteniéndose las primeras fotografíais, en primer plano, de la superficie lunar, hoy lunes.

«Tales fotografías no sólo revelarán misterios ocultos desde hace siglos sino que servirán para abrir el camino a los astronautas del futuro, para que puedan viajar a la Luna», ha revelado uno de los hombres de ciencia.—Efe.

LAS SEÑALES DEL «RANGER VII»

Londres, 31.—Las señales transmitidas por el «Ranger VII» fueron recibidas en el Observatorio de Jodrell Bank, cerca de Manchester, hasta una hora y cuarto antes de hacer impacto en la Luna.

El director del observatorio, Sir Bernard Lovell, dijo que los resultados del lanzamiento revestirán gran interés científico y serán decisivos para llevar a cabo el proyecto americano de enviar instrumentos y para el plan «Apolo» (envío de un hombre).

Añadió que todo el mundo está encantado de que el último de los lanzamientos de esta serie haya resultado un éxito tan notable.—Efe.

DETALLES DE LA LLEGADA A LA LUNA

Wáshington, 31.—El «Ranger VII» se ha estrellado contra la Luna a las 14,25, hora española. La colisión ha ocurrido a la hora prevista en la región llamada «Mar de las Nubes», justamente por debajo del Ecuador en la parte izquierda de la cara iluminada de la Luna. La velocidad del «Ranger VII» al caer en la Luna era de 9.934 kilómetros a la hora y ha tardado 67 horas, 35 minutos en cubrir la distancia que separa a la Tierra de su satélite, que es de 392.140 kilómetros.

Las primeras fotografías tomadas de la Luna por el «Ranger» se han recibido a las 13,08 en los equipos receptores de la NASA (Administración Nacional de la Aeronáutica y del Espacio). Las cámaras han comenzado a funcionar un minuto antes, cuando el vehículo espacial se hallaba a unos 2.000 kilómetros de la superficie lunar. Las seis cámaras funcionaban perfectamente y una vez sean reveladas las fotografías transmitidas es probable que se pueda ver la zona perteneciente al «Mar de las Nubes», donde podrían posarse dentro de unos años los primeros astronautas.

Las únicas fotografías de la Luna tomadas de cerca eran las del Lunik III, que en el momento de transmitir sus fotografías se hallaba a unos 60.000 kilómetros.—Efe.

VISTA POR TELEVISION

Cabo Kennedy, 31.—Un grupo de científicos y periodistas, congregados alrededor de un telescopio al que se había acoplado un dispositivo de televisión, observaron lo que podría ser una nube de polvo cuando al «Ranger VII» alcanzó la Luna.

La «nube de polvo» apareció como un punto del tamaño de la cabeza de un alfiler en la pantalla de televisión de seis por ocho pulgadas.

Debido a la pequeña dimensión del punto, se suscitó discusión entre los observadores sobre si estaba antes en la pantalla y no fue percibido antes del impacto.

Walter Manning, físico de las Fuerzas Aéreas, que operaba el telescopio electrónico ha manifestado que observó el punto oscuro, pero que hasta que no sea revelada la película tomada no podrá determinarse el momento exacto de la aparición de la mancha.

Dos grandes cráteres situados inmediatamente bajo la zona señalada para el impacto era visible claramente en la pantalla.—Efe.

ESTUPENDO TRIUNFO

Londres, 31. — El vicepresidente de la Sociedad Interplanetaria británica, refiriéndose al lanzamiento del «Ranger» a la Luna, ha dicho que se trata de un estupendo triunfo en el camino para enviar a los primeros exploradores humanos al satélite terrestre y sus fotografías podrán ser estudiadas en la búsqueda de un espacio utilizable para el alunizaje.—Efe.

«ESTAMOS ORGULLOSOS DEL EXITO»

Wáshington, 31. — El presidente Johnson ha felicitado a los científicos y técnicos que han colaborado en el feliz viaje a la Luna del «Ranger VII».

«Estamos orgullosos del importante resultado técnico que representa este vuelo», dijo Johnson. «Este es un paso adelante básico en nuestro programa regulado para conjugar los conocimientos científicos necesarios para el viaje del hombre a la Luna».

Johnson expresó personalmente sus impresiones al doctor Homer E. Hewell, administrador asociado para ciencia espacial y aplicaciones de la Nasa y al doctor William Pickering, director del laboratorio de propulsión a reacción Caltech, de Pasadena, donde se registran los datos del vuelo.

Con ambos habló Johnson por teléfono aproximadamente una hora después que el «Ranger» se estrellara contra la superficie lunar.—Efe.

SE ESPERA HAYA CUMPLIDO SU MISION

Wáshington, 31. — El éxito logrado por el «Ranger VII» rehabilita el prestigio de los Estados Unidos, después de cuatro fracasos espaciales sucesivos y decepcionantes en estos últimos años.

Se espera que el «Ranger VII» haya conseguido totalmente su misión principal, el enviar fotografías que permitan distinguir claramente el relieve de una parte de la cara visible de la Luna. Se trata de una región particularmente importante, ya que en ella los Estados Unidos tienen proyectado el aluzinaje de los primeros astronautas antes de que finalice la presente década.—Efe.

Crédito a España

4.020 millones de pesetas para modernizar los ferrocarriles

Wáshington, 31.—El Banco Mundial acaba de abrir a España un crédito de 67 millones de dólares —4.020 millones de pesetas— para ayudar a financiar la modernización de la Red Nacional de Ferrocarriles Españoles.—Efe.

LOS TOROS

"El Cordobés" armó el escandalo, ahora de verdad, en La Coruña

La Coruña, 31.—Primera de feria, lleno completo. Toros de don Manuel Arranz, blandos y difíciles, pitados en el arrastre, excepto el quinto.

Pedrés, en su primero, se luce con el capote. Con la muleta inicia con pases de tanteo y sigue con derechazos, redondos, de pecho, circulares y adornos. Un pinchazo sin soltar, estocada delantera y dos descabellos. Aplausos al torero y pitos al toro. En su segundo, con la muleta torea con la derecha y después cambia a la izquierda con naturales y de pecho, para terminar de una estocada y descabello a la primera. Ovación, una oreja, vuelta y saludos. El toro es pitado en el arrastre.

Paco Camino es aplaudido con el capote en su primero. Faena con derechazos, por alto, molinetes y de pecho. Media estocada y descabello al segudo intento. Silencio y pitos al toro. En su segundo es ovacionado en unas verónicas. Faena con redondos, de pecho, naturales, por alto y adornos. Una estocada entera. Ovación, dos orejas, vuelta al ruedo y saludos.

«El Cordobés» que era esperado con expectación, armó el escándalo en La Coruña. En su primero no hizo nada con el capote. Con la muleta intentó varios derechazos porfiando un poco a un toro difícil. Media estocada. Muchas protestas y leves aplausos. En su segundo, pases de tanteo entre las protestas del público. Tres pinchazos y descabello. Gran bronca, la fuerza pública acordonó el portón de salida.—Cifra.

NOVILLADA EN AZPEITIA

Azpeitia, (Guipúzcua), 31. — Novillos de doña Enriqueta de la Cova, de media arrancada.

El Carloteño, en el primero, ovación y saludos. En su segundo, ovación, una oreja, vuelta y saludos.

Rafael Astola, ovación en su primero y ovación y saludos en el último.—Cifra.

Confecciones y Tejidos Alta Calidad
Trincheras y gabardinas, marcas acreditadas
CASA MARTIN
Mayor, 86. — Teléfono 1298
PALENCIA

Caja Hispana de Previsión
Compañía Capitalizadora, S.A.
Fundada en 1929
Domicilio Social: BARCELONA - Lauria, 16-18 y Caspe, 42
EDIFICIO PROPIEDAD DE LA COMPAÑIA
Capital: Ptas. 5.000.000,00
Reservas al 31 diciembre de 1963: Ptas. 617.743.389,25
TITULOS DE AHORRO AMORTIZADOS POR SU VALOR NOMINAL
en el sorteo celebrado el día 31 de julio de 1964
Y. Z. Q. — W. K. M. — N. Z. E. — J. D. L.
J. W. H. — P. U. P. — F. I. Ñ. — D. E. D.
Capitales pagados por Sorteo hasta la fecha:
92.141.000 pesetas
Delegación en PALENCIA: Mayor, 242-Tel. 29 64

Los comunistas-castristas argentinos provocan la destrucción de un apartamiento

A causa de la explosión de un depósito de bombas

Buenos Aires, 31. — El Ministro del Interior, Juan S. Palmero, ha declarado que los ocupantes de un apartamiento que fue semiderruído por una explosion, ocurrida la pasada semana, «eran guerrilleros castristas-troskistas-comunistas».

Añadió que «la causa del derrumbe, según el dictamen de los peritos, fue la explosión de bombas almacenadas en aquel lugar.

El accidente provocó la muerte de más de diez personas, entre las que se encontraban algunos de los presuntos guerrilleros, y varios heridos. En el apartamento se encontraron explosivos, armas y literatura comunista.

Palmero dijo que afirmaba que se trataba de guerrilleros de extrema izquierda «por las conexiones que se han hallado». Al preguntársele cuáles eran las conexiones, el ministro se excusó de entrar en detalles y dijo que «continúan las investigaciones».—Efe.

VEA Y OIGA EL PROGRAMA CON INTER

T.V.E. PROGRAMA PARA EL DIA 1

SOBREMESA.—2'15: Avance de telediario; 2'17: Primera página; 2'30: Viaje por España; 3'00: Telediario; 3'20: Telecrónica internacional; 3'30: Fin de semana; 3'40: Discorama; 4'00: Final.

TARDE.—4'01: Dibujos animados; 4'10: Sesión de tarde. Película de largo metraje.

INFANTIL.—6'00: Nuestro amigo el libro. El falso don Gil; 6'30: Cine cómico; 6'45: Solo para menores.

NOCHE.—7'00: Avance de telediario; 7'03: Visado para el futuro; 7'30: Aventuras de Abilio; 8'00: Tiempo alegre; 8'30: Dibujos animados; 8'40: Baraja musical; 8'55: Mundo ligero; 9'00: Treinta grados a la sombra: Tenorio fingido; 9'30: Telediario; 9'50: El tiempo; 9'55: Minutos musicales; 10'00: Ayer noticia, hoy dinero; 10'30: Gran Parada; 12'30: Telediario; 12'50: El programa de mañana; 12'55: Medianoche; 1'00: Cierre.

Banquete a Romeo Gorría

Lo organizaron los españoles residentes en Valparaíso

Valparaíso (Chile), 31. — Los españoles residentes en este puerto del Sur del Pacífico, han ofrecido un banquete en honor de don Jesús Romeo Gorría, Ministro español del Trabajo. El señor Romeo Gorría fue acompañado desde Santiago a Valparaíso por el señor Scheizar, ministro de Trabajo de Chile, y por el embajador español, señor Suñer y Ferrer.—Efe.

OCASION
SE VENDE FABRICA DE GALLETAS, libre de personal, interesante traslado. Razón: Publyedy Ref. 555
MIRANDA DE EBRO

TUBERIA DE ACERO ESTIRADO
SIN SOLDADURA
SURGE, S. L.

Andorra en fiestas

Durante los días 1, 2, 3 y 4 de Agosto honrará a su Patrono San Esteban

Su programa de festejos es un continuo homenaje al folklore local

Andorra la Vieja, 31. — (Del corresponsal de Efe).

Con un alegre y continuado repique general de campanas, seguido por el estampido estruendoso de una traca, Andorra la Vieja ha cruzado los umbrales de su fiesta mayor para vivir, inmersa en ella, durante los días 1, 2, 3 y 4 de agosto, que dedica a su excelso patrón el protomártir San Esteban.

Antiguamente se celebraba dicha fiesta el 26 de diciembre, día del propio santo, pero debido al riguroso frío y las frecuentes nevadas, se juzgó más conveniente trasladarla al primer domingo de agosto, por coincidir, generalmente, con la fecha en que se conmemora la intención del protomártir, al par que servía de confortable parada, en medio de los agobiantes trabajos agrícolas en esta época del año.

Como todos los años, a fin de ambientar y dar realce a estos días, la comisión de fiestas ha organizado diferentes actos religiosos y profanos, tales como oficios divinos en honor del Santo, encuentros deportivos, fuegos artificiales, audiciones de sardanas, bailes en el entoldado y juegos para niños.

Pero de entre todos ellos destaca, por el singular atractivo que ofrece, la actuación, en plena plaza del Príncipe Benlloc, de veinte parejas, típicamente ataviadas interpretando, ante un numeroso y heterogéneo público, por la diversidad de razas y lenguas que lo integran, el no menos típico ala del "conrapar". Entonces es de ver cómo, de todos los ángulos posibles, un bosque de aparatos tomavistas enfocan a los danzantes para registrar en sus cámaras los finos y gráciles movimientos que aquellos van trenzando.

La pervivencia y cultivo de esta antigua danza de Andorra la Vieja, se debe al entusiasmo e incansable esfuerzo del consejero de los Valles, don Buenaventura Armengol quien, año tras año, dedica largas horas a la juventud andorrana, enseñándole esta típica danza que llena de admiración a las gentes nórdicas que la contemplan. En este sentido, el centro moral y recreativo de Andorra la Vieja, este año, ha prestado su colaboración, organizando cursos de «sardana» y «contrapás», a fin de dar más brillo a las fiestas y encauzar a la juventud por la senda de las buenas costumbres y aprecio de las tradiciones.

Es, asimismo, curiosa la composición de la comisión de fiestas, organizadora de los actos. Está integrada por cuatro jóvenes de la localidad que reciben el nombre de "empleats". el "Fadri Mayor", dos "Morratxers" y el "Barrer". Su misión es contratar los músicos que habrán de amenizar los actos religiosos y profanos y realizar la "plega». El primer día, tras la celebración del oficio divino, el cura párroco, las autoridades y los "empleats" son esperados a la puerta de la iglesia por la banda de músicos, para ser acompañados a la Casa Rectoral, al son de una alegre marcha. Seguidamente empieza la "plega". Músicos y "empleats" recorren las calles y mientras aquéllos rompen el silencio del vecindario con los estridentes sones de sus instrumentos, éstos van, casa por casa, felicitando las fiestas a sus moradores, recogiendo, de paso el donativo que se les hace para ayudar a sufragar los gastos. Antiguamente éstos eran recibidos por el "Barrer" el cual sostenía un largo palo del que colgaba un cesto adornado con cintas de colores y flores. Desde la calle se elevaba al oeste hasta el balcón de la casa, a fin de que la "pubilla" pudiera depositar el presente en su fondo. Hoy día es el "Fadri Major" quien recibe el donativo, el cual es depositado en una azafata, en medio de la cual se alza la imagen del santo.

Una iglesia destruída por el fuego

Brandon (Mississippi), 31. — Una iglesia de la comunidad negra ha sido destruída por el fuego la pasada noche cerca de esta población siendo la novena de este tipo que resulta destruída en las últimas siete semanas, en Mississippi.

Un portavoz de los integracionistas de esta región dijo que la iglesia no había sido utilizada para ninguna manifestación a favor de los derechos civiles.—Efe.

AUMENTAR BENEFICIOS...?
¡Sí! pero rebajando los costos de producción
• POR MUY POCO DINERO SU GANADO SACARA MAS PROVECHO DE LO QUE COMA

ARREO
utilizando
Rumevite®
estimulante del RUMEN que aumenta la digestibilidad del forraje
A.Z.A.S.A. ALIMENTACION ZOOTECNICA APLICADA, S. A.
Plaza Santa Catalina de los Donados, 2 - MADRID-13 - Tels. 248 18 06 • 248 58 75
PARA MAS INFORMACION RELLENE ESTE CUPON:
NOMBRE
DOMICILIO
POBLACION
REPRESENTANTE PARA ESTA ZONA:
Preparadora de Piensos, S. A.
(PREPISA)
Carretera Grijota sin n.º
Palencia
Publicidad ARREO Madrid

M.C.D.2022

STOMALIX-3
Triple concentrado
antiguo Elixir Estomacal
Para su dolor de estómago, acidez, dispepsia, vómitos, diarreas en niños y adultos, y en todas las molestias del
ESTOMAGO e INTESTINOS
(C. S. núm. 214)
OTROS PREPARADOS
REUMATOL-DERMOGRAMIN-TYROFREDIN-PURGATINA
venta en FARMACIA
Laboratorios SAIZ DE CARLOS SERRANO, 30

El XIII Festival Internacional de Santander

Como preámbulo se ha celebrado el VI Certamen Folklórico Internacional

El día 1 de agosto inaugura Santander su XIII Festival Internacional, con los conciertos de la Orquesta de Cámara de Hamburgo, de máximo prestigio europeo.

Como preámbulo tradicional a las veladas del Festival, se ha celebrado durante los días 27, 28 y 29 de julio, el VI Certamen Folklórico Internacional, en el que han tomado parte 17 Grupos de Danzas con representaciones de Santander, Andalucía, Asturias y Galicia, así como de Marsella, Auvernia, Arles, Langedoc y otros puntos de Francia, con un conjunto de extraordinaria variedad y vistosidad. Precedió a la primera representación un animado desfile de los grupos participantes por las principales avenidas de la provincia.

El mayor éxito ha acompañado a esta excepcional exhibición folklórica, y existe un clima de máxima expectación en torno a los próximos acontecimientos del Festival Internacional, siendo crecidísima la demanda de abonos, así como la correspondencia solicitando información.

Durante las representaciones, el teatro al aire libre montado en la Plaza Porticada con capacidad para 3.000 espectadores, reviste brillantísimo aspecto. Entre los asistentes y abonados se cuentan numerosas personalidades nacionales y extranjeras, destacadas en la política o en la vida cultural, así como los profesores y estudiantes de la Universidad Internacional Menéndez Pelayo.

La Orquesta de Cámara de Hamburgo inicia el ciclo musical, en el que también tomarán parte las orquestas nacionales de España y Francia y conjuntos e intérpretes de primera categoría; el día 4 de agosto comienza el ciclo de teatro con la representación de «Caligula», por la Compañía Lope de Vega, como primer paso de otra serie de acontecimientos.

Delegación Provincial de Trabajo

FAMILIAS NUMEROSAS

Además de los beneficiarios relacionados en el escrito publicado el día 14, deberán personarse en esta Delegación de Trabajo durante los días hábiles, de diez a una, los usuarios siguientes:

Don Jesús Alvarez Mediavilla, don Manuel Arangüena Arangüena, don Mariano Arconada Cabos, don Basilio Camacho Cabello, don José Carrasco Torinos, don Antonio Jesús Cruz Fuentes, don Gregorio Diez Pérez, don Adrián Doncel López, don Constancio Fernández Luis, don Angel Fernández Salagre, don Isaac González Conde, don Manuel González Torres, don José González Tristán, don Juan José Gutiérrez Juárez, don Julián de Hoyos Rivas, don Marcelino Juárez Fernández, don Jesús López Baza, don Lázaro Magrigal Martínez, don Celestino Marcos Bellota, don Ruperto Martínez Alonso, don Pascual Martínez Calleja, don Fernando Martínez Represa, don Pablo Massa Arredondo, don Ricardo Ovejero Merino, don Miguel Polvorosa del Hoyo, don Juan Prieto Tejedor, don Jesús Puertas Palenzuela, don Arsenio Ramírez Castro, don Jesús Rioseras Ruiz, don Zósimo Rodríguez Pérez, don Laurentino Rosalez Fernández, don Juan Salvador Ayuela, don Teodoro Sánchez Doncel, don Rafael Sancho León, don Daniel Soto Sagaró, don José María Palacios y don Manuel Villar Rozas.

Se ruega a los señores beneficiarios se sirvan recoger el título o tarjeta de renovación que les corresponda, con la mayor urgencia posible; la demora en hacerse cargo de la misma, perjudica tanto a los interesados como a la buena marcha de este servicio.

Se ruega asimismo, procuren solicitar las renovaciones, dentro de los tres meses anteriores a la caducidad de la última renovación efectuada, para evitarles la imposibilidad de hacer efectivos sus derechos.

Palencia, 30 de julio de 1964.

LETRAS DE LUTO

—En la imposibilidad de hacerlo personalmente, los sobrinos y demás familia de doña Natividad García Frías (Vda. de Florencio Ruiz), recientemente fallecida, agradecen por este conducto las muestras de aprecio y condolencia recibidas de sus amistades, con motivo de la triste desgracia que les aflige.

LA CIMBALI
LA MAQUINA DEL COMPAS DE ORO

La vida en la Región

Se celebra en Barco de Avila el 143 Aniversario Patrio Peruano

Una imagen de la Virgen del Castañar colocada en lo alto de la Sierra de Béjar

AVILA

SE CELEBRA EN BARCO DE AVILA EL 143 ANIVERSARIO PATRIO PERUANO. — Pedro de Lagasca, que fue Virrey y Pacificador del Perú, nació en Navarregadilla, anejo a Santa María de los Caballeros, a siete kilómetros de Barco de Avila, y en esta localidad de Barco poseía su familia la casa palacio, en la antigua Plaza de los Vados, que todavía se conserva, con su escudo señorial.

En dicha casa, el pasado 28 de julio se celebró el 143 Aniversario Patrio Peruano, con una agradable fiesta organizada, para conmemorar esta efemérides, por el súbdito peruano don Guillermo Ortiz Sisniegas, gran amigo de España.

Las banderas de España y del Perú ondearon, entrelazadas, en la casa solariega del Virrey.

BURGOS

EL DIRECTOR GENERAL DE BELLAS ARTES VISITA EL MONASTERIO DE SAN JUAN. — Procedente de Vitoria llegó a Burgos el director general de Bellas Artes don Gratiniano Nieto, quien, en unión de las autoridades burgalesas, visitó las obras de restauración del claustro y sala capitular del antiguo monasterio benedictino de San Juan, así como la Academia de Dibujo del Real Consulado y otros lugares de la ciudad.

TUBOS DE EXTRACCION PETROLIFERA LLEGAN A VALDEAJOS. — Entre el material últimamente llegado al campamento petrolífero de Valdeajos, se dice se cuentan los tubos que serán utilizados en la extracción del petróleo, con una longitud aproximada de 1.600 metros. También se ha recibido una máquina corta-gases.

Todavía pasará algún tiempo, se indica, antes de que la Campsa informe sobre el resultado de los trabajos.

La actividad aumenta por momentos en La Lora y ha sido reforzado el servicio de vigilancia a cargo de la Guardia Civil.

LEON

EL DIA 10 SE INAUGURARA EL MIRADOR UBEDA. — Con ocasión del Día Provincial de las Comarcas, del 10 al 20 de agosto, en las comarcas de Valdeón y Sajambre, los montañeros de Peñalba quieren inaugurar el día 10 el Mirador Tombo, dedicado a la memoria de don Julián Delgado Ubeda, que fue su presidente.

Este mirador turístico se ha construido en las inmediaciones del pueblecito leonés de Cordiñanes, en plena sierra, y orientado hacia el macizo central de los Picos de Europa, financiando las obras los montañeros españoles y su Federación de Montañismo, con la colaboración del Ministerio de Información y Turismo, la Diputación Provincial y los vecinos del Valle de Valdeón, y el mirador constituye un maravilloso refugio en plena cordillera Cantábrica.

LOGROÑO

RASGO DE HONRADEZ DE UN TAXISTA. — Un matrimonio de edad avanzada, regresó a Logroño desde Bilbao, y en la estación del ferrocarril tomaron un taxi. Ya en su casa, durante la noche, la mujer vió que le faltaba una billetera conteniendo entre cinco y seis mil pesetas, que les causó el lógico disgusto, pues no sabían si la habían perdido en Bilbao o en el tren.

A primeras horas de la mañana siguiente llegó a su casa el taxista, conocido por «Bujías», quien entregó a sus emocionados dueños el billetero con su contenido, que había hallado olvidado en el taxi. El honrado taxista se negó a recibir gratificación alguna. Su gesto ha sido muy alabado.

SALAMANCA

UNA IMAGEN DE LA VIRGEN DEL CASTAÑAR SE HA COLOCADO EN LO ALTO DE LA SIERRA DE BEJAR. — En lo más alto de la Sierra de Béjar, a 2.400 metros de altura, un grupo de excursionistas bejaranos ha levantado en el Calvitero un monolito, en cuya parte superior lleva esculpida la imagen de la excelsa Patrona de Béjar, la Santísima Virgen del Castañar.

El acto de la inauguración fue precedido de una Misa, oficiada en la misma base del monolito, por el Sacerdote don Antonio Muñoz.

Atletismo en TV

Un apagón de luz suspendió la prueba de los 5.000 metros cuando faltaban setecientos

Haro sale el domingo para Londres

La reunión de atletismo que se celebró en la noche del jueves en el estadio de Vallehermoso de Madrid, y que TVE ofreció en directo, tuvo para todos, y más para los palentinos, la decepción de la frustrada prueba de los 5.000 metros lisos, que tuvo que suspenderse por un inoportuno apagón de luz, cuando faltaban 700 metros.

El locutor, o los locutores, tan inoportunos y poco acertados en sus comentarios, podían habérnoslo explicado claramente, una vez que la luz se hizo, pero se tardó un buen rato en aclarar, a medias, lo que había sucedido. Fue una verdadera lástima porque la prueba estaba interesantísima, siendo Haro el atleta que más había tirado imponiendo un fuerte ritmo, y de tal forma se corría que no hubiera sido extraño que el palentino (ganando o estando entre los tres primeros) lograse una marca mínima que le clasificaría automáticamente para ir a Tokio. Hoy Haro, desde Madrid, nos ha confirmado que se sentía muy fuerte y se lamentaba de la mala suerte, pero su moral no ha decaído. El domingo sale para Londres, donde correrá el lunes, también la prueba de 5.000 metros, y después irá a Francia a participar en otro encuentro internacional en la prueba de 3.000 metros obstáculos.

En el resto de las pruebas destacó la de 200 metros lisos, en la que Calle estableció en 21-3 el nuevo record español de los dos hectómetros. Los resultados registrados fueron los siguientes:

400 metros vallas:
1 Manuel C. Gayoso (Pontevedra-, 50".
2 José Girbau (Barcelona), 54-9.

1.500 metros:
1 Tomás Barris (Barcelona), 3-49-7-10.
2 Jorge Gregorio Neira (Colombia), 3-50-40-10.

200 metros:
1 Angel Calle (La Coruña), 21-3-10 (record español).
2 José Luis Sánchez Paraíso (Salamanca), 21-7.

Lanzamiento de peso:
1 Alberto Díaz de la Granja (Santander), 16-40.
2 Alfonso Vidal Quadras (Barcelona), 15-02.

100 metros:
1 Lorenzo Riezu (Navarra), 10" 6-10.
2 Jenaro Talens (Málaga), 10" 6-10.

400 metros:
1 Juan F. Suárez Garrudo (Asturias), 48" 5-10.
2 Ricardo del Campo (Guipúzcoa), 49-3.

800 metros:
1 Eloy Martín (Madrid), 1' 51" 7-10.
2 José Luis Martínez (Madrid), 1' 52" 9-10.

Triple salto:
1 Jesús Bartolomé (Guipúzcoa), 14,80 metros.
2 Domingo Cornudella (Lérida), 14,71.
3 Jesús María Verde (Santander), 14,39.
4 Jaime Rubias (Valladolid), 13,92.
5 Luis Felipe Areta (Guipúzcoa), 13,80.

Areta registró esta marca en su primera tentativa, y los cinco saltos restantes fueron nulos.

Salto con pertiga:
1 Ignacio Sola (Vizcaya), 4,50 metros.
2 Miguel Consegal (Barcelona), 4,40.

Salto de altura:
1 Rafael Cano (Madrid), 1,80 metros.
2 Juan Ignacio Ariño (Madrid), 1,80.

Relevos 4 por 100 metros:
1 Equipo militar de Cismo (Quintero, P. Villarín Boullosa, Calle), 42 segundos.
2 Equipo nacional «A» (Talena, Riezu, Sánchez Paraíso y Asensio), 42 segundos.
3 Equipo «B» (Rosa, Espinosa, Del Campo y Suárez Garrudo), 44 segundos.

Lanzamiento de martillo:
1 José Otero (Coruña), 55,10 metros.
2 Lorenzo Cassi (Barcelona), 54,65.

La «TV», bastante mal. Aparte del apagón del que no puede culpársele aunque sí exigía las rápidas y claras explicaciones, ni el realizador, ni las cámaras, ni los comentaristas estuvieron a la altura que requiere la divulgación de un deporte como el atletismo.

MONTAJES ELECTRICOS
SUHECA, S.L.
• ALUMBRADO PUBLICO
• ALUMBRADO INDUSTRIAL
• CASETAS DE TRANSFORMACION
• INSTALACIONES DOMICILIARIAS

Dietario

Sábado 1 de Agosto de 1964

SANTORAL. — Santos: Hermanos Macabeos, Pedro, **Ad-vincula**; Bono, presbítero; Fausto, Mauro, Aquila, Domiciano, Rufo, Menandro, Accio, Fe, Esperanza, Caridad, vírgenes; Félix, Justino, Leoncio, Alejandro, Cirilo, Pedro, mártires; Vero, Etelwoldo, obispos; Nemesio, B. Pedro Fabio, S. I., confesores. (Misa: De Santa María en Sábado. Color: Blanco).

Sale el sol a las 5'11 horas y se pone a las 19'30 horas. Sale la luna a las 23'59 horas y se pone a las 13'9 horas. Cuarto menguante a las 3'30 horas.

REFRAN: Junto al bálago no hagas tu cigarro.

EL TIEMPO EN PALENCIA

Barómetro: A las 18 horas de ayer, 702'7; a las ocho horas de hoy, 704'6. — Temperaturas: Máxima de ayer, 30'2; mínima de hoy, 15. — Dirección del viento: A las 18 horas de ayer, SE; a las ocho horas de hoy, calma.—Humedad relativa media, 57 por 100.

ESTILOGRAFICAS DE LAS MEJORES MARCAS, EN I. G. DIARIO-DIA

EFEMERIDES. — 1853: El carrionés don Agustín Esteban Collantes es nombrado ministro de Fomento. —1505: Felipe Brigarny concierta la talla de imágenes para el retablo mayor de la Catedral, entre ellas, la Asunción y el Salvador. — 1798: Batalla naval de Abukir. — 1808: Wellington desembarca en Portugal. — 1863: Nace el Conde de Romanones. —1914: Alemania declara la guerra a Rusia.

BOLSA Y FINANZAS

Cotizaciones de los mercados de valores e impresiones de la jornada facilitadas por el BANCO DE BILBAO y la AGENCIA CIFRA correspondiente al día 31 de julio de 1964

BOLSA DE MADRID

Madrid, 31.—Cerró la semana con una sesión firme como sus anteriores. Siguió el corro bancario manteniendo esta firmeza, subiendo Español de Crédito 6 enteros más. En los demás sectores las diferencias, en general, son moderadas. Se redujo el número de valores contratados en renta variable, que fue de 70, de los que 34 suben, 13 bajan y 23 repiten su cambio anterior. El índice subió 0,33 por 100, al situarse en 100,54.—Cifra.

BANCOS: Central, 987.—Banesto, 1.310.—Hispano, 864.—Popular, 744.

ELECTRICAS: H. Española, 321'5.—Nansa, 132.—Sil, 293. — Sevillana, 210'5.—Madrileña, 235.—FECSA, 283.—Fenosa, 274'5. — Leonesas, 177. — Reunidas Zaragoza, 177.

SIDEROMETALURGICAS: Auxiliar FF. CC., 130.—Material y Construcciones, 97.—Seat, 264.—S. Bárbara, 63.—Altos Hornos, 101. — Santa Ana, 100.

MINERAS: Rif, 270.—Guindos, 76.

QUIMICAS: Industrias Aragonesas, 160.—Explosivos, 195.—Petróleos, 434.

CONS. E INMOBILIARIAS: Dragados y Construcciones, 346.—Urbanizadora Metropolitana, 908.—Inmobiliaria Metropolitana, 199.—Hidrocivil, 55.—Encinar de los Reyes, 71.

ALIMENTACION: Ebro, 460. — El Aguila, 587.—G. Azucarera, 151.

TEXTILES: Sniace, 242.

VARIAS: Campsa, 208'75. — Construcción Naval, preferentes, 72.—Telefónicas, 170. — Transmediterránea, 155.

DERECHOS: Hidrola, 152. — Petróleos, 495.

BOLSA DE BILBAO

NO HUBO BOLSA EN BILBAO

Bilbao, 31.—Hoy, festividad de San Ignacio de Loyola, Patrón de las provincias vascongadas y por tanto día inhábil a todos los efectos, no ha habido sesión de Bolsa.—Cifra.

BOLSA DE BARCELONA

Barcelona, 31.—La misma tónica que el día anterior se desarrolló en la sesión de Bolsa de hoy. En el corro de acciones, pocas operaciones y con pequeñas alternativas en los cambios. A pesar de ello los valores locales tuvieron un pequeño auge. Los eléctricos se mantuvieron y el resto tuvo pocas diferencias, respecto a los cambios anteriores.

Se animó bastante el corro de cupones, aunque las diferencias no fueron exageradas. En general el mercado adoleció de poco negocio. No hubo la animación de otros días, y las operaciones realizadas menguaron en todos los corros, especialmente en obligaciones industriales, donde sólo tres valores se han cotizado, y en fondos públicos no hubo tampoco el negocio de otros días.—Cifra.

Petróleos, 434.—Explosivos, 195. — Cros, 279. — La Maquinista, 94. — Aguas Barna, 264. — Motor Ibérica, 410.—Tabacos Filipinas, 455. — Sansón, 237.—Asland, 385.—I. Agrícolas, 415.

BANCO DE BILBAO
Banca. — Operaciones de Bolsa. — Pago de negociables de trigo
Mayor Pral., 79. — PALENCIA

BANCO DE SANTANDER
Fundado en 1857
Caja de Ahorros
Banca - Cambio - Bolsa
Mayor Pral., 21 PALENCIA

BANCO CASTELLANO
Fundado en 1900
Toda clase de operaciones de Banca - Pagos S. N. Trigo
Don Sancho, 3 Telfs. 2086 y 2738

Recuerdos viejos

HACE CINCUENTA AÑOS

NOTICIAS DEL DIA 1 DE AGOSTO DE 1914

SANIDAD.—El inspector provincial de Sanidad, Sr. Molina, ha pasado una comunicación al alcalde, para que por medio de sus agentes, hagan cumplir cuanto con la higiene tiene relación y muy especialmente que en los puestos de venta se obligue a que las carnes y pescados estén cubiertos con gasas y que se prescinda de papeles sucios o impresos para envolver los artículos.

TEMPLOS.—La junta diocesana de construcción y reparación de templos anuncia para el día 17 de agosto, la subasta para las obras de reparación del templo parroquial de Villamuriel de Cerrato, por la cantidad de 5.000 pesetas.

También en el mismo día tendrá lugar otra subasta para las obras de reparación del templo de Alar del Rey, en la cantidad de 3.000 pesetas.

AUDIENCIA.—Ha tomado posesión de su cargo de magistrado de la Audiencia Provincial, don Reinaldo Fole, para la que ha sido nombrado en la vacante que por su ascenso ha dejado don Andrés Pérez Nizarre.

NOTAS MILITARES.—Ha sido destinado a prestar sus servicios en el regimiento de Talavera, que guarnece esta plaza, el capitán don Manuel Felipe Alonso.

—Se ha dispuesto que el teniente de Infantería, don José del Campo, alumno de la Escuela de Guerra, pase a prácticas a la comisión del Mapa Militar Itinerario de España, en esta capital.

EXPLORADORES. — Ultimamente han sido admitidos en los Exploradores de Palencia, los siguientes muchachos: Manuel Albarran Sanz, Juan Gómez Cid, Miguel Colmenero, Julián Paredes Rebollar, Cándido Guerrero, Julio López Carrachón, Máximo López Garrachon, José Santos Ortega, Felipe Tejedor Tejedor, Mariano Berrojo Iglesias, Mariano Aparicio Pastor, Luis Villada Dattoli, Arturo Rodríguez Maté, Antonio García Pérez, Antonio Duque Cuadrado, Sebastián Criado del Rey, Félix Pascual, Fernando Miguel, Pablo Barrientos, Crescenciano Simón Pozo, Félix Barrientos y Julián Ruipérez.

LA GUERRA EUROPEA.—El pasado día 28, Austria declaró la guerra a Servia. Las demás naciones europeas movilizan a sus ejércitos, tomando posiciones en favor de uno u otro beligerante. Las impresiones recibidas son pesimistas. El jefe del Gobierno español señor Dato ha indicado que en la «Gaceta» hará pública la declaración oficial de esa guerra, en la cual España guardará la más completa neutralidad.

Se dice que las tropas austriacas han atravesado la frontera de Servia, ocupando la población de Belgrado. El Gobierno de Inglaterra ha declarado que, en el caso de que estalle la guerra europea, estará al lado de Rusia y Francia. En Rusia, por orden del zar, se ha dispuesto la inmediata movilización de catorce cuerpos de ejército. El zar ha declarado terminantemente que defenderá a Servia del ataque austriaco.

MANIFIESTO IMPERIAL. — El «Diario Oficial», de Viena, a raíz de la declaración de guerra entre Austria y Servia, publicó el siguiente documento del emperador Francisco José:

«Al ministro presidente de mi Gobierno:

En esta hora gravísima quiero que dé cuenta a mis pueblos amados del documento que le adjunto en pliego cerrado».

Este documento inperial es un manifiesto que el emperador Francisco José dirige al pueblo austro-húngaro, y que dice lo siguiente:

«Siempre fue mi deseo ardiente consagrarme y que me tenga destinado la gracia de Dios a obras de paz, evitando a mis súbditos las sangrientas cargas de la guerra. La Providencia ha querido otra cosa. Los procedimientos de un adversario fuerte y animado por el odio me obliga a sacar la espada y defender el honor y prestigio de la monarquía y la seguridad de sus posesiones.

Servia nos aborrece, porque después de largos años de tranquilidad nos posesionamos de Bosnia y Herzegowina. El odio lo ha manifestado con atentados y conspiraciones. Tal estado de cosas no puede durar más tiempo.

Después de haber consultado mi conciencia he declarado la guerra a Servia.

Confío en mi pueblo e igualmente en los Ejércitos de tierra y mar. Y confío, sobre todo, en Dios que nos dará la victoria.—Francisco José».

Campeonato provincial de fútbol

Relación de partidos a celebrar el próximo domingo día 2 de agosto con campos y horas correspondientes:

Guardo-Saldaña (campo de Guardo, a las cinco de la tarde).

Santa Bárbara-Ruedo (campo de La Balastera, a las cuatro de la tarde).

Castilla-Velilla (campo de La Balastera, a las seis de la tarde).

HERNIADOS
Cualquier trabajo, movimiento y posición lo realizarán cómodamente y con toda seguridad, adquiriendo el moderno HERNIUS AUTOMATICO, el perfecto y minúsculo aparato, que mejora y reduce la hernia, sin notarse que se lleva. Bajo medida, molde y prescripción facultativa. (C. S. 16.393).
VISITA EN PALENCIA el martes, día 4 de agosto, de 10 a 1 en el CONSULTORIO del Médico don ISACC BLANCO, calle de los Tintes, 1, 4.º, Izda. (Esquina República Argentina, 8).
Gabinete Ortopédico HERNIUS
Rambla de Cataluña, 34, BARCELONA - Montera, 32, MADRID

JUBUS
• DESHOJADORAS
• DESGRANADORAS
• LIMPIADORAS de MAIZ
INDUSTRIAS JUAN BUSQUETS CRUSAT, S. A.
Manuel Rivera, 4
PALENCIA

anuncios por palabras

Alquileres

SE ARRIENDA corte de 30 cuartas alfalfa. Husillos. D. Aragón.
ALQUILO cosechadora. Informes, Publicidad Española Americana. Gran Vía, 8. Teléfono 4658. Salamanca.

Automóviles

ALQUILER sin chofer Seat 600, Seat 1.400 C. Ultimos modelos. Autos Espino, Avenida Cuba, 2. Teléfonos 1764-8631.
AGENCIA España. Academia conductores, enseña mejor, aprueba antes. Don Sancho, 16. Teléfono 2258.
AUTO Escuela Carmelo enseña a conducir, pronto y bien. Junto al Banco de Santander.
D. K. W., buen estado, vendemos. Hijos de Alejandro Ortega.

Compras

CEBADA, avena, admito, a elegir precio. Solicite condiciones. Cereales Royuela. Casado Alisal, 29. Palencia.
SE COMPRA lana por colchones Flex. Muebles Crespo.
COMPRO muebles usados oficina. José María Barnuevo. Hotel Jorge Manrique.
COMPRO chatarra, baterías, cubiertas, papel, trapos. Dr. Cajal, 3. Teléfono 3805 (Junto San Lázaro).

Fincas

VENDO casa, Rizarzuela, núm. 9, dos pisos vacíos, llave en mano. Para tratar, Fausto Ruiz.
SIN INTERMEDIARIO. Vendo Chalet dos plantas, bien de precio. Avenida San Telmo, 13. Razón, Almacenes Bustillo.
VENDO finca regadío para explotación o recreo (carretera Grijota), junto paso nivel Norte. Informes, finca hijos Luciano Redondo.

Ganados y aves

VENDO cerdos al destete y de 60 kilos. José Villagrá, 56.
SE VENDE una mula de 9 años, 5 dedos, para trabajo o carne. Mariano Infante. Paredes de Nava.
VENDO dos carneros borros. En Riveros. Emeterio.
POLLITAS de uno, dos y tres meses. Avícola Jácaro. Teléfono 2404.
VENDO caballo todas pruebas, siete dedos. Tercer Barrio Cuarteles. Emeterio Obispo. Palencia.
VENDO 8 cerdos de 90 a 110 kilos. Piña de Campos. Fermín.

Maquinaria y Reparaciones

SEMBRADORAS de remolacha "Titán" de nuestra fabricación, de dos y tres surcos, con cultivador acoplado, para sembrar a chorrillo y a golpe. Anchura de surco que se precise. Almacenes Maquinaria Ortega y Ortiz de Zárate.
GUADAÑADORAS para tractor y mulas, segadoras, cosechadoras, rastrillos, aventadoras, ensacadoras, motores, motobombas, cojinetes, correas, recambios, arados y maquinaria en general. Almacenes Pinacho.
NEUMATICOS, correas de ventilador, correas trapezoidales. Navamuel Casado del Alisal, E. Teléfono 1937.
OCASION: Máquinas cine, paso 35, vendo. Razón: Coliseo Castilla. Burgos.
VENDO elevadora grande superior, grupo moto-bomba, 3 HP., Motorrens. Timoteo Cosgaya. La Vid de Ojeda.

Préstamos

HIPOTECAS sobre fincas, interés 5%. Tramitación rápida. Tristán. Montero Calvo, 22. Valladolid.

Trabajo

FOTOCOPIAS de documentos, entrega en el acto. Fernando.
SE NECESITAN dos sirvientas, una sabiendo cocina, con informes, para matrimonio solo, buen sueldo. Mayor, 10, tercero, derecha.
NECESITO obrero para panadería. Alfredo Diez. Estación Villaquirán (Burgos).
SE NECESITAN peones. Construcciones Salvador. Balmes, 12. Palencia.

ALBAÑILES, ferrallistas, encofradores y peones, para obras Colegio Santa Ana, necesita Madrigal Martínez Hnos.

NECESITASE muchacha o asistenta. Razón, Mayor, 11 (Comercio).

Transportes

PARA trabajos importantes en Los Arcos de Navarra, buenas condiciones, se necesitan camiones basculantes de ocho o más toneladas. Informes, Vicente Sánchez. Los Arcos.

Traspasos

TRASPASO bodeguilla. Alfonso VIII, número 5.

Varios

VISITE el Trust del Mueble, paraninfo de elegancia mobiliar. Muro, 2 (detrás del Gobierno Civil). Palencia.
VENDO dos mulas media edad, escopeta del 12. Amalio Martín. Villalcázar de Sirga.

Vehículos

VENDO moto Montesa, facilidades pago, buena ocasión. Mayor, 119, segundo. Palencia.

Ventas

CEMENTOS calidad y precios. "Jala", S. A. Teléfonos 2062, 3458, 1519.

PUERTAS, ventanas, precios económicos. Hernando. R. Argentina, 7.
SACOS de yute y lona, calidad y precios. Guarnicionería Antonio Rodríguez. Burgos, 11. Palencia.

SE VENDEN partidas sacos yute, seminuevos. Fábrica de Vitaminas.

VENDO escopeta calibre 20, expulsores automáticos. Mariano Soler. Tariego.
OCASION: Butacas tapizadas terciopelo rojo, vendo muy baratas. Razón: Coliseo Castilla. Burgos.
COCINA butano impecable, tres hornillos, véndese barata. Casado Alisal, 39, primero.
VENDO paja de trigo sobre era. Lorenzo Diez. Villatoquite.

M.C.D.2022

UN ARTICULO DE "EL COMERCIO" DE LIMA

Veinticinco años de paz en España

El diario «El Comercio», de Lima, uno de los rotativos más importantes de Hispanoamérica, publicó el pasado día 18 de Julio el siguiente artículo:

La verdad no es una idea, sino una realidad. La verdad sobre España no es una idea sobre ella, sino la realidad de ese país. Veinticinco años de paz.

Veinticinco años de paz en España. Una frase, un tema que, con orgullo, están en los labios y en el ánimo de todos los españoles. Una frase, un tema que están en los labios y en el ánimo del mundo entero.

Existe en España, desde hace 25 años, un fervor popular por Francisco Franco, responsable de esos años de paz. Ese fervor popular hacia el hombre que ha hecho «el milagro», que ha gobernado al pueblo «ingobernable», y que no se ha dejado vencer ni por la adversidad, el desánimo y las «circunstancias», han aumentado recientemente.

Sevilla, Bilbao y Madrid, son una prueba fehaciente de cuanto decimos. En Sevilla y Madrid, con motivo de la coronación de la Virgen de la Macarena y la final de la Copa Europea —partido jugado entre las selecciones de España y Rusia, y ganado por España por 2 a 1—, respectivamente, se han visto dos explosiones de desbordamiento y entusiasmo popular, de cariño y afecto, de fe y gratitud hacia el hombre que, con su actitud y proceder, sacrificio y voluntad hizo de España el oasis de tranquilidad que es hoy en día.

En Bilbao al celebrarse el Día de la Liberación de esa ciudad, un brindis de Manuel Benítez «El Cordobés», al Caudillo, era el resumen de un cuarto de siglo de vida española. El torero de Palma del Río, se plantó ante Francisco Franco, echó su flequillo al aire, como una bandera, y brotándole con emoción las palabras dijo: «Por lo que usted ha hecho por España, porque es usted el más bueno y porque viva ciento y pico de años, le brindo este toro».

Son muchas las facetas, los motivos y los hechos de la vida de la España actual que podían darnos medidas de cuanto decimos. Plan de Desarrollo; Plan de Badajoz; Plan de Estabilización; con equilibrio financiero y reservas de oro y divisas; ordenación de prensa, con aparición de 700 periódicos en los dos últimos años, de los que todos no son favorables al Gobierno; Exportaciones; Plan de Construcción, etcétera. Pero nos vamos a referir a dos que son elocuentes y que dicen bien a las claras cuál es la realidad española. De la verdad de España.

Las inversiones extranjeras en España, desde 1959 a 1963, se elevaron a 500 millones de dólares, en los que no se aumentan los impuestos a la empresa de fuera una vez establecida en España. Aunque sobre esas inversiones se han fijado unos polos y se pone acento hacia ciertas zonas geográficas y ciertas ramas industriales, no se limita a ellas, sino que abarca a todo el área de España y a todas sus industrias, lo mismo que a la agricultura.

Estas inversiones fueron iniciadas por Estados Unidos, la nación que en 1946 inició el boicot a España, de resultas del cual, solamente cuatro países, Argentina, Irlanda, Portugal y Suiza, mantuvieron a sus embajadores en España. Pero la comprensión se hizo.

Esta comprensión se debe en gran parte a los turistas que han visitado, visitan y visitarán el territorio español. El turismo, es la segunda faceta que nos puede dar la medida de la España actual, 10.931.626 tuirstas entraron en España en 1962, dejando 700 millones de dólares, cien millones más de lo previsto, y que en este año se espera dejen casi 900 millones de dólares y 13 millones sean los visitantes del territorio español.

Pero no son las cifras, con ser muy elocuentes, lo que interesa. Es la hazaña del turismo en España, hecho que es una realidad que no puede pasar inadvertida para nadie, ya sea o no español. La industria turística española, da una idea de la planificación en España. No se ha dejado un cabo por atar, desplegándose una actividad y un esfuerzo enormes para tener todo previsto: red hotelera, ferrocarriles y carreteras de primer orden, a lo que se ha unido la simpatía, amabilidad y cordialidad de sus gentes, así como el abaratamiento de la vida en España. Además, la industria turística en España, que a pesar de los resultados no ciega al español, tiene todavía capacidad de ampliación. Grandes fajas costeras españolas con playas excelentes están todavía por desarrollar, al mismo tiempo que se abrirán nuevos hoteles y nuevas rutas.

Todo esto lo ha hecho el Gobierno de España, con coraje y fervor apostólico. No aceptó el descanso y buscó siempre el bien material y la paz de sus súbditos. Por eso, hoy, 25 años después, como ha escrito el corresponsal de Western Mail de Cardiff, John Fisher, en una serie de artículos que atraen las miradas sobre España, por toda la superficie de España, hay carteles rojos, verdes y púrpura proclamando: «PAZ... PAZ».

FERNANDO DE CEBALLOS

NO-DO DE SUCESOS

Se teme por la vida de doscientos pakistaníes, cuya embarcación volcó

Más de quinientas familias colombianas sin hogar al desbordarse un río

Acusada de un robo insignificante se suicidó una mujer inglesa

SE TEME QUE HAYAN PERECIDO AHOGADAS 200 PERSONAS

Dacca (Pakistán), 30. — Se teme que hayan perecido ahogadas unas 200 personas como consecuencia del vuelco de la embarcación en que viajaban 225 pasajeros. El accidente se produjo en el río Pada, a unos 60 kilómetros de esta ciudad.

Sólo veinticinco personas han podido ser recogidas del agua hasta el momento. Algunas de ellas nadaron en la oscuridad, ya que el accidente se produjo de noche, hasta una pequeña isla situada en el centro del río.

Las autoridades están dando órdenes de que se comiencen los trabajos de dragado, al objeto de recuperar los cadáveres de los 200 desaparecidos.—Efe.

LAS AUTORIDADES PRESTAN AYUDA

Santa Marta (Colombia), 30.—Las autoridades continúan prestando auxilio a las numerosas personas que han quedado sin hogar y en la más absoluta miseria como consecuencia de las inundaciones que se han registrado en esta ciudad y en varias poblaciones vecinas.

Según datos oficiales, más de quinientas familias han perdido sus hogares como consecuencia del desbordamiento del río Manzanares.

Ha sido solicitada la ayuda de los Ministerios de Sanidad y Obras Públicas, para proceder a la reconstrucción de puentes y vías de comunicaciones destruidos por las aguas.

La ciudad se halla aún aislada e incomunicada.

Más de 1.000 viviendas han quedado en ruinas.—Efe.

SE SUICIDO AL SER ACUSADA DE LADRONA

Rochester (Inglaterra), 30. — Según ha manifestado un funcionario judicial, la señora Doris Parry, de 53 años de edad, se suicidó en un momento de depresión, al ser acusada por la Policía de haber sustraído de un supermercado mercancías valoradas en 3 chelines (unas 25 pesetas).—Efe.

DESPUES DE DAR MUERTE A UN COMPAÑERO, SE ENTREGO A LA POLICIA

Barcelona, 30. — Se ha hecho a la mar el vapor español «Campo-Grande», sin que apareciera el segundo maquinista Juan José Bilbao Menchaca, de 56 años, natural de Plencia, Vizcaya, y de estado soltero, cuya incomparecencia inspiró vivas sospechas.

Poco antes de salir el barco, el tercer maquinista Abadín Rodríguez, de 35 años, casado, natural de Rejos, Coruña, bajó a tierra y se presentó voluntariamente en la Comisaría de Policía.

Según propia declaración, en la noche del día 27 salió en unión del segundo maquinista a tomarse unas cervezas en unos bares de La Ramblа y de regreso al puerto comenzaron a discutir, pasando de las palabras a los hechos. En el calor de la refriega le dio un puñetazo y le derribó al suelo, recibiendo al caer un golpe en la cabeza. Entonces él, con una piedra, le golpeó repetidas veces hasta que le dejó sin vida.

Tras hacerse con un saco y después de meter el cadáver dentro de él, lo lanzó al mar, en un lugar próximo al Paralelo.

El agresor, que tenía en su poder más de cien mil pesetas y algunos dólares, ha ingresado en prisión.—Cifra.

ROBO DE JOYAS

Lausana (Suiza), 30. — Joyas y relojes de pulsera por valor de unos 27 millones de pesetas, han sido robados durante la pasada noche de una vitrina en que se exhibían dentro de la Exposición «Relojes y Joyas», que tiene lugar en esta ciudad, dentro del marco de la «Expo 1964» en el «Beaulieu Palace». Treinta de los principales relojeros y joyeros suizos exhiben sus obras maestras, evaluadas en muchos millones de francos, en la Exposición.—Efe.

DETENCION DE UN ESTAFADOR

Barcelona, 30. — Por inspectores del Cuerpo General de Policía fue detenido R. V. M., autor de numerosas estafas a comerciantes, a los que compraba artículos electrodomésticos a plazos, que luego vendía a bajo precio sin abonar su importe.

Se han recuperado varios de estos artículos, que tenía almacenados en su domicilio.—Cifra.

DETENCION DE UN CAJERO INFIEL

Madrid, 30. — Ha sido detenido el cajero de la Compañía de Líneas Aéreas, que hace unos días había desaparecido llevándose 250.000 pesetas.—Cifra.

DOS NIÑOS PERECEN AL CAER EN UN POZO NEGRO

Madrid, 30. — Los niños Benito y Claudio García, de 13 y 15 años, naturales del pueblo de Coslada (Madrid), cayeron a un pozo negro cuando intentaban recoger una pelota que se había introducido en él, y ambos resultaron muertos.

El menor de ellos trató de coger la pelota y cayó al fondo del pozo. El mayor cayó también al acudir para extraerlo. Ramón Manzano, que presenció el accidente, se lanzó al pozo, para salvar a los dos niños y no pudo salir. Fue requerido el Servicio de Bomberos para efectuar el salvamento. Ramón Manzano fue sacado en estado grave, con síntomas de asfixia, y trasladado al equipo quirúrgico. Más tarde, los bomberos rescataron los cadáveres de los dos niños.—Cifra.

JOVEN MUSICO ELECTROCUTADO

Pamplona, 30. — En el lugar denominado «Prado», término Municipal de Artajona, Pedro Solá Esparza, de 18 años, músico que como voluntario pertenecía a la Banda Militar de la guarnición de Pamplona, se bañó en una acequia y, al salir del agua se encaramó por la pared de una caseta de transformación eléctrica. Se agarró a unos cables de baja tensión, pero como su cuerpo estaba muy húmedo, recibió una tremenda descarga, pereciendo electrocutado.

Varios amigos presenciaron el suceso, pero nada pudieron hacer por salvarle.—Cifra.

SEPELIO DE 7 DE LAS VICTIMAS DEL «MAENA»

Las Palmas de Gran Canaria, 30.—El sepelio de las siete primeras víctimas del langostero «Maena», efectuado en Aaiún, ha constituído una impresionante manifestación de duelo, según noticias llegadas de esta provincia.

Al acto asistieron las autoridades civiles y militares y familiares de las víctimas, que se habían trasladado desde Las Palmas y Fuerteventura en avión especial, facilitado por las autoridades insulares. También asistió una representación oficial de Fuenteventura, isla a la que pertenecen la mayor parte de las víctimas.

Según el delegado del Gobierno en esta isla, la impresión predominante es que los náufragos fallecieron por inanición, debido a las muchas horas pasadas en el mar sin alimentos ni auxilio. Una de las víctimas era el padre del niño «azul» de Fuerteventura, que hace unos meses fue trasladado a Madrid para operarse y los esfuerzos resultaron inútiles, falleciendo.

En cuanto a las causas del hundimiento del «Maena», se cree que pudieran ser por embarrancamiento o por una vía de agua, que no les dio tiempo más que a ponerse el chaleco salvavidas.—Cifra.

LOS EQUIPOS DE RESCATE ESTABLECEN CONTACTO CON LOS OBREROS SEPULTADOS

Champagnole (Francia), 30.—Los equipos de rescate han conseguido llegar hasta el lugar en que se encontraban enterrados nueve mineros, a sesenta metros de profundidad, con el taladro guía para el pozo de escape principal.

El taladro atravesó el techo de la galería en la que los mineros se encuentran desde el mediodía del lunes, en el centro de los cuatro pilares de apoyo.

Una de las personas que dirigen las operaciones de salvamento, declaró que las tareas de rescate serán difíciles y largas y muy duras de llevar para los hombres. Sin embargo, se les atiende con regularidad, su estado de ánimo es bueno y ya no se encuentran en grave peligro. Refiriéndose a los otros cinco hombres desaparecidos, dijo que, sin perder todas las esperanzas, es preciso reconocer que la situación es muy grave, ya que los sondeos realizados no han producido absolutamente ningún desultado. Se cree que las operaciones de salvamento durarán aún tres o cuatro días.—Efe.

FALTAN POR RECUPERAR 4 CADAVERES

Las Palmas de Gran Canaria, 30. — Se han podido precisar que eran 16 los hombres que componían la tripulación del langostero «Maena», tan misteriosamente desaparecido, de los que solamente han aparecido 12 cadáveres. Estos son, siete encontrados por el pesquero «Santa Genoveva» en la mañana del lunes último y tres que fueron recogidos por el pesfueron llevados a Faro Bojador. fueron llevados a Faro Bojador. De momento ninguno de ellos ha sido identificado.—Cifra.

TEMOR A QUE HAYA QUE SUSPENDER LOS TRABAJOS

Champagnole, 30. — Los grupos de salvamento que tratan de llegar hasta el lugar donde se encuentran sepultados con vida nueve mineros franceses han advertido que aunque desde hace 60 horas realizan denodados esfuerzos por cumplir su misión, es probable que se vean obligados a suspender sus operaciones, si se registran nuevos movimientos de tierra.

Se han producido nuevas grietas y se corre el riesgo de que haya desprendimientos de rocas y tierra.—Efe.

DOS DE LOS OBREROS ENTERRADOS, VICTIMAS DE DESFALLECIMIENTOS

Champagnole, 30. — Dos obreros de entre los nueve aprisionados en la cantera del Monte Rivel, han sido víctimas de desfallecimiento nervioso.—Efe.

EL TIFON «FLOSSIE» DESTRUYO 12 BARCOS PESQUEROS

Seul, 30. — El tifón «Flossie» ha producido la destrucción de doce barcos pesqueros y la muerte de dos pescadores, que resultaron ahogados a su paso sobre la península de Corea el miércoles por la noche, según ha hecho saber la Policía de Corea del Sur.

El tifón perdió gran parte de su fuerza a su paso por este país. No se tienen informes respecto a daños producidos en Corea del Norte.—Efe.

MUEREN DIEZ PERSONAS EN EL DESCARRILAMIENTO DE UN TREN

Johannesburgo, 30. — Diez personas blancas —cinco hombres, tres mujeres y dos niños— han resultado muertas en el descarrilamiento de un tren de pasajeros a 64 kilómetros de Johannesburgo, durante la noche pasada.

Treinta y seis personas más —22 blancos y 14 personas de color— resultaron heridas en el accidente, que ocurrió entre las localidades de Randfontein y Midelslei.

Los primeros informes indicaron 21 muertos y numerosos heridos. —Efe.

MUEREN TRES MINEROS EN METZ (FRANCIA)

Metz (Francia), 30. — Tres mineros han encontrado la muerte al quedar sepultados bajo un desprendimiento de rocas en una mina de hierro, en la localidad de Rochonviller, en las proximidades de esta ciudad.—Efe.

NOTICIAS de MADRID

- **Consumo diario de 500 terneras**
- **Medio millón de litros de leche**
- **El pescado, lo que más ha subido**

MADRID. (Crónica de ARGOS, especial para DIARIO-DIA).

Se halla muy revuelto el mercado de carne de la villa. Se lanzan noticias contradictorias por los diferentes sectores que en él intervienen. Por otra parte, se dice que falta carne, y por otra que sobra. Esto último es rigurosamente cierto. En el Matadero Municipal, siempre quedan vacas y terneras de un día para otro. Y también es verdad que falta carne, que se consume menos de la que debiera consumir una población de dos millones y medio de habitantes, porque los precios son prohibitivos para las economías medias y modestas.

En Madrid se consumen alrededor de las 500 terneras al día. Está prohibido sacrificar reses de menos de 88 kilos de peso. Pero es un secreto a voces que, más o menos clandestinamente, se matan mucho más pequeñas. Los altos precios que se pagan por estas carnes constituyen una tentadora incitación a infringir lo ordenado precisamente en defensa de la producción ganadera. Lo que deja de producirse en nuestros campos tiene que compensarse con importaciones de carne. Hay en España pocos ganaderos dedicados exclusivamente a la producción de carne o a la cría de reses en número elevado. Son más bien labradores que recrían algunos terneros o que mandan al matadero las vacas que ya no sirven para el trabajo y que ya no son más que hueso, pellejo y estopa.

El revuelo que en Madrid se ha formado respecto a la carne procede del cumplimiento de una Orden del Ministerio de Trabajo, el cual, adhiriéndose a acuerdos internacionales, prohibe que los cargadores de cualquier mercado y mercancía tengan que soportar sobre sus espaldas más de 80 kilos de peso. Por ello, las terneras tienen que ser desolladas y partidas por la mitad, en vez de servirse enteras y con piel a las carnicerías, como era costumbre.

Los carniceros se quejan, porque la ternera sin piel pierde su blancura. Y se quejan también de que siga autorizándose la apertura de cuantas nuevas tablajerías quieran abrirse. En esto tienen razón. El perjuicio no es sólo para los carniceros, sino también para el público. Venden tan pocos kilos de carne cada uno de ellos, que los gastos del establecimiento, impuestos y márgenes comerciales repercuten exageradamente en los precios.

En el mercado lechero la situación tampoco es satisfactoria. Concretamente el estabulamiento de trece mil vacas dentro del casco urbano de Madrid, es ya inadmisible. La solución no es nada difícil. El valor de los solares en que se hallan enclavados los establos o los traspasos que se pagarían por los mismos cuando ocupan las plantas bajas de las casas de vecindad compensarían más que suficientemente su traslado a las afueras, a varios kilómetros de las zonas edificadas o edificables, para que no vuelvan a quedar envueltos los establos por las nuevas construcciones.

Al consumo diario de medio millón de litros de leche, esas trece mil vacas «urbanas» aportan ciento veinte mil litros, cantidad que no disminuiría, sino que sería susceptible de aumento, de ser trasladadas al campo, con una mayor garantía sanitaria para el ganado y para la leche.

Igual que con la carne ocurre con el pescado. Es posible que muchos días sobre pescado y que haya que guardarlo en frigoríficos. Pero en Madrid falta pescado a precios razonables. El consumo sería muy superior. Y lo mismo ocurre en todo el país. Los veinte kilos por persona y año es un índice muy bajo. En el pasado año de 1963 la captura de pescado tan sólo aumentó en un 4'2 por 100, mientras que los precios subieron en general en un 18'8 por 100. La subida fue enorme en algunas especies, no sólo en especies de lujo, sino en las populares. El modesto boquerón elevó su cotización en un 40 por 100.

Desde antes de Colón se usa el monobikini en América

El almirante se ruborizó cuando vió a las indias con la parte superior descubierta

BOGOTA. — (Crónica especial para Agencia FIEL-ORBE, por Juan VALDES). — Desde antes que el Descubridor, Cristóbal Colón, llegara a América, se había impuesto entre las aborígenes la moda del monobikini: la misma que hoy reclaman como propia modistos de todo el mundo. Según las crónicas de la época, cuando el almirante desembarcó, fue rodeado por indios curiosos y asombrados. Los hombres, con flechas y arcos, las mujeres con collares de colores y con el busto inocentemente descubierto. Cuenta que el almirante miró a su alrededor, con los ojos bajos —acaso buscando al espía del Santo Oficio— y luego volvió la espalda y envió al misionero más cercano para que sermoneara a las indias y les hablara de la tentación y el pudor.

Excepto en la Península de la Guajira, donde los aborígenes usan varios trajes a la vez, unos encima de otros, siguiendo el mismo sistema de los beduinos para evitar el calor, las indiecitas de todas las tribus salvajes usan el vestido de una sola pieza.

Recientemente un misionero visitó la tierra de los motilones, la única tribu que aún no ha sido catequizada en Colombia. Recorriendo en canoa uno de los ríos de la región, se fue desvistiéndose y colocándose el «guayuco» o «taparrabos». Explicó que en la espesura estaban emboscados los mejores arqueros de la tribu que disparaban a matar contra cualquiera que osara llegar a esos dominios con traje civilizado.

Pero el momento culminante ocurrió cuando la expedición —en la que iban dos fotógrafos— llegó a la playa del poblado indígena. Primero aparecieron los niños y los perros. Luego los hombres armados y, por último, las doncellas tímidas y avergonzadas. Esto era tan sólo por curiosidad por ver a los blancos y no para exhibir las soberbias piezas de monobikini que les dejaban el busto al descubierto.

En las tribus de la Amazonia y la Orinoquia las indias usan el monobikini con naturalidad. Fuera de la zona que cubre el taparrabos no llevan ninguna otra prenda que les cubra otra parte del cuerpo.

En los ríos, las indias, usan el «nadakini», sin que su inocencia les prescriba escondites o tapujos. Así reman en sus piraguas en presencia de los hombres que las miran con indiferencia. Mucha predicación debió necesitarse en América y muchos discursos sobre el escándalo y el pecado para enseñar a las indias a que cubrieran sus cuerpos.

Mientras tanto en Colombia sólo se ha presentado un caso de escándalo por el uso del monobikini. Este fue el de una hermosa mujer que se dejó ver así en la isla de San Andrés. Cubierta por una bata fue llevada por la Policía, siendo acusada de escándalo público. Una cosa hay que reclamar, eso sí, a los modistos de las grandes ciudades: el monobikini surgió como moda en las selvas y en los ríos vírgenes de América hace varios siglos.

"Más vale tarde que nunca" es la idea que todos debemos inculcar en los adultos que creen que no están en edad de aprender a leer y escribir.

La polémica sobre la Plaza de Colón es de altura

Un equipo de arquitectos y el Ayuntamiento de Madrid, frente a frente:

ORDENANZAS: **Manzana cerrada con altura de cornisa de 25 metros**

PROYECTO: **Tres plantas corridas y bloque sobre ellas entre 75 y 85 metros**

La Plaza de Colón de Madrid se ha convertido, al «desguazar» el Palacio de Medinacelli, en problema. Un equipo de arquitectos ha presentado un proyecto para la edificación de un rascacielos en el solar que actualmente existe y, por el momento, una comisión municipal estudia el mismo. Sobre el proyecto de construcción en dicho solar ya se ha escrito mucho sin llegar a una conclusión definitiva. Continúa en estudio y mientras tanto, el hombre de la calle se hace cábalas y conjeturas sobre el resultado final del debate. Antonio Perpiñá, junto con Luis Iglesias y Angel Serrano son los arquitectos autores del proyecto. El señor Perpiñá fue el ganador del concurso nacional para el Centro Comercial de la Avenida del Generalísimo; del proyecto para los nuevos Ministerios de Industria y Comercio; y ganador del Gran Premio de la tercera bienal de arte hispanoamericano celebrado en Barcelona con la obra del Centro Turístico y Deportivo de la Ciudad Condal. Representa a España en la Comisión Internacional de Urbanismo de la Unión Internacional de Arquitectos.

—Señor Perpiñá, el urbanismo ¿es problema?

—Yo diría que el urbanismo es solamente un problema de sentido común. Claro que decir eso es como decir que una obra de arte es sólo cuestión de buen gusto.

—¿Es éste el problema de la Plaza de Colón?

—La Plaza de Colón la constituyen cinco elementos: Biblioteca Nacional, antigua Casa de la Moneda y Hoteles Fénix y Sanvy, todos ellos en la margen derecha. En la izquierda sólo tenemos el solar del antiguo Palacio de Medinacelli y el conjunto de parcelas que existen frente al mismo, en la confluencia de Génova con la Plaza de Colón. De estos cinco elementos en círculo, sólo dos de ellos son inamovibles. Biblioteca Nacional y hoteles; pero el resto puede acomodarse a una edificación nueva.

LOS AUTORES SE DEFIENDEN: «APORTAMOS SOLUCION DE APARCAMIENTOS, BELLEZA ESTETICA Y UNA TERRAZA DE DOS MIL QUINIENTOS METROS CUADRADOS

Por DIEGO SEGURA

—¿Quieren derruir y volver a edificar?

—No. Nuestro encargo sólo radica en la construcción del rascacielos sobre el solar de Medinacelli.

—¿Dónde está el problema?

—Por las Ordenanzas actualmente vigentes en materia de construcción, hay que construir una manzana cerrada con treinta y «pico» metros de profundidad edificable y 25 de altura de cornisa.

—Eso dicen las Ordenanzas, ¿qué dicen los autores del proyecto?

—Pretendemos construir el mismo volumen edificable de forma distinta, en beneficio de la ciudad tanto estéticamente como en problemas de tráfico.

—¿Qué responde a eso el Ayuntamiento?

—De momento, el proyecto presentado esta en estudio y suponemos que al final del verano contestarán con una solución.

—¿No originaría un rascacielos problemas de tráfico?

—La superficie construída sería la misma en cualquier caso, así que no originaría problemas de este tipo.

La solución presentada por el equipo de arquitectos no crearía ese problema actual de tráfico, sino que incluso, mejoraría. El proyecto presentado consiste en tres pisos y sobre ellos, a una distancia de 25 metros por Plaza de Colón y 35 por calle Génova, se alzaría un bloque, que junto con las tres plantas, daría al edificio una singular belleza estética, de la que carecería si se hiciera en plan de manzana cerrada con altura constante de cornisa de 25 metros. En la parte baja del edificio, se construirían cuatro sótanos dos de los cuales con capacidad para 250 coches; el primero destinado a estacionamiento al público y el segundo para los inquilinos del edificio.

—Gana en belleza, ¿el presupuesto varía?

—Poca cosa. Los metros edificados son los mismos y sin embargo las ventajas serían muchas. Estéticamente el elemento de tres plantas y retraso de la edificación del edificio dejaría una superficie de dos mil quinientos metros cuadrados para jardín o cualquier otro uso, como restaurante, etc.

—Si el proyecto se convierte en realidad, ¿no desluciría el resto?

—Nosotros creemos que no. Al contrario, quedaría una Plaza perfectamente urbanizada.

—¿No peca la edificación de la Castellana de antiestética?

—Lo ideal sería construir con una base del 70 por 100 dedicado a zonas verdes, como ocurre con la Embajada norteamericana y el resto hacer edificación en altura.

—Volviendo al proyecto, ¿cuántas plantas tendrá?

—Se preveen de 24 a 28 plantas. Eso supone una altura que oscila entre 75 y 85 metros.

—La Comisión Municipal, ¿qué reparos puede poner?

—Como poder poner reparos, puede poner los mismos que cualquier ciudadano. Para nosotros, aparte del problema que reporta una construcción de este tipo, nos preocupa darle una solución estética. Por tal motivo todos los que vean el proyecto son libres de opinar si les gusta o no. Lo realmente cierto es que la solución que nosotros damos resuelve una serie de problemas que de otro modo son imposible de evitar.

«EUROPA PRESS»

Lawrence de Arabia entre la HISTORIA Y LA LEYENDA

Acaba de terminar la primera guerra mundial —esa misma guerra cuyo cincuentenario se acaba de conmemorar— y en el muelle de Beirut un joven se dispone a embarcar en el buque que ha de conducirlo a su patria. No tiene aún treinta años y ya es coronel. Se llama T. E. Lawrence y dentro de poco será universalmente famoso como Lawrence de Arabia, el hombre que condujo la rebelión del desierto contra los turcos.

¿Qué espera a Lawrence cuando vuelve a Inglaterra? Puede elegir lo que quiera: continuar su fulgurante carrera militar, ser embajador, ministro, reanudar con la máxima brillantez sus actividades de arqueólogo...

En vez de esto, Lawrence, el coronel Lawrence elige... alistarse como soldado raso en la R. A. F.

¿Cuál fue la causa de esta increíble renuncia que sumergió al conquistador de Akaba y Damasco en una oscuridad casi humillante que terminó en el estúpido accidente de moto en el que perdió la vida a los 47 años una de las personalidades más eminentes y enigmáticas del siglo XX?

- **¿FUE ESTA RENUNCIA UNA MANERA DE DEMOSTRAR SU DESAGRADO PORQUE EL GOBIERNO INGLES NO CUMPLIO SU PROMESA DE DAR A LOS ARABES UN ESTADO UNIDO E INDEPENDIENTE?**
- **¿SE DEBIO AL COMPLEJO QUE LE CREO A LAWRENCE EL CONOCIMIENTO DE SU ORIGEN ILEGITIMO?**
- **¿O BIEN SU RETIRADA FUE UN ENMASCARAMIENTO PARA SEGUIR ENTREGADO A ACTIVIDADES PROPIAS DEL SERVICIO SECRETO DE UNA MANERA MAS INTENSA Y EFICAZ?**

El misterio de Lawrence continúa a pesar de las innumerables conjeturas de los historiadores y biógrafos. Sin embargo, la clave debe estar en algún punto de la historia de su vida y de su leyenda, a la espera del hombre perspicaz que sepa hallarla.

Lawrence de Arabia entre la HISTORIA Y LA LEYENDA

Es un reportaje debido a Edmond Denis en el que se exponen los datos y el planteamiento de ese problema ingente que es Lawrence de Arabia, que desde hace casi cincuenta años espera su solución. Una apasionante serie de artículos que comenzaremos a publicar próximamente en nuestro periódico.

M.C.D.2022